



ABRIENDO FRONTERAS

SEMBRANDO FUTURO

Programa de acogida integral, manutención y
capacitación de competencias, para la atención de las
necesidades de las personas
inmigrantes y el fomento de su integración social laboral



AFASODE
ASOCIACIÓN DE FAMILIAS SOLIDARIAS
PARA EL DESARROLLO



Junta de Andalucía
Consejería de Inclusión Social,
Juventud, Familias e Igualdad

INDICE

Introducción	04
Nuestra Entidad	06
Fines y Valores de la entidad	10
Proyectos actuales	14
Plan de Calidad	21
Plan de Igualdad	24
Justificación	27
Personas Destinatarias	30



DAFO	34
Localización Territorial	36
Objetivos Generales	38
Objetivos Específicos	41
Contribución del proyecto a los ODS (Agenda 2030)	43
Metodología	45
Actividades	48
Temporalización	66
Recursos	70
Voluntariado	73
Evaluación	77
Resultados / Indicadores	81
Anexos	84





INTRODUCCIÓN



AFASODE
ASOCIACIÓN DE FAMILIAS SOLIDARIAS
PARA EL DESARROLLO



Junta de Andalucía
Consejería de Inclusión Social,
Juventud, Familias e Igualdad



INTRODUCCION

La creciente crisis migratoria en Europa plantea desafíos significativos, especialmente en su Frontera Sur, donde la convergencia de desigualdades económicas, sociales, políticas y ambientales intensifica el fenómeno migratorio. Actualmente, en España, hay 9,50 millones de residentes nacidos en el extranjero, lo cual exige una transformación social profunda y adaptativa.

La integración socioeducativa de esta población es un objetivo crucial que requiere el esfuerzo conjunto de las autoridades locales, estatales, autonómicas y europeas, así como de la movilización social. Aunque existen herramientas y recursos para los y las menores, el colectivo de inmigrantes mayores de 18 años se encuentra en una situación de desamparo y no cuenta con la protección de la administración.

Para responder a estas situaciones de vulnerabilidad social, hemos diseñado el proyecto integral que nos ocupa que abarca desde la acogida inicial, evaluación detallada de necesidades y diagnóstico, hasta la inserción social y laboral. Nuestro servicio no solo cubren necesidades básicas, sino que también incluye formación profesional, asesoramiento personalizado, seguimiento socioeducativo y opciones de alojamiento, todo orientado a promover una vida independiente y plena para la juventud migrante en situación de vulnerabilidad social.

A través de nuestra labor, aspiramos a transformar la realidad de la migración en la Frontera Sur de Europa y forjar una sociedad más inclusiva y equitativa para todos y todas. Con esfuerzos conjuntos, podemos superar los desafíos actuales y contribuir significativamente al bienestar y la integración de las personas jóvenes migrantes en riesgo de exclusión.





NUESTRA ENTIDAD

NUESTRA ENTIDAD

AFASODE

La Asociación Familias Solidarias para el Desarrollo es una entidad sin ánimo de lucro fundada el 16 de octubre de 2003 en San Fernando, Cádiz. Su labor se enmarca dentro de lo establecido en el artículo 22 de la Constitución Española y la Ley Orgánica 1/2002, de 22 de marzo, que regula el Derecho de Asociación.

En sus inicios, la organización nació gracias al impulso de 224 familias comprometidas con la justicia social y con experiencia en acogimiento familiar. Su misión principal era brindar apoyo a familias y personas inmersas en procesos de acogida o adopción.

Con el tiempo, la asociación ha ampliado su alcance para atender a jóvenes extutelados/as y en situación de vulnerabilidad, así como a aquellos/as sin hogar y en riesgo de exclusión social, con especial atención a personas de origen inmigrante. Además, en respuesta a crisis humanitarias como la guerra en Ucrania, ha desarrollado programas específicos de acogida para personas refugiadas.

El desarrollo de estas iniciativas ha sido posible gracias a la colaboración de las administraciones públicas, que han facilitado subvenciones y ayudas económicas, permitiendo a la asociación expandir sus proyectos y atender a colectivos en riesgo.

Actualmente, la entidad cuenta con más de 220 familias acogedoras y un amplio grupo de voluntarios/as que trabajan en la promoción y apoyo del acogimiento en sus distintas modalidades, así como en la adopción tanto a nivel nacional como internacional.

Entre sus principales objetivos destacan:

Fomentar el acogimiento familiar, la adopción y la figura de las familias colaboradoras, en coordinación con la administración y otras entidades del sector social.



AFASODE
ASOCIACIÓN DE FAMILIAS SOLIDARIAS
PARA EL DESARROLLO



Junta de Andalucía
Consejería de Inclusión Social,
Juventud, Familias e Igualdad

Ofrecer espacios de formación, información y acompañamiento para las familias de acogida y colaboradoras, facilitando herramientas para mejorar los procesos y resolver posibles dificultades, siempre priorizando el interés superior de los niños y niñas.

Impulsar mejoras en la legislación sobre acogimiento y adopción tanto a nivel autonómico como estatal.

Potenciar la cooperación entre los diferentes agentes implicados en los programas de acogimiento y adopción, como el personal técnico de la administración, los Servicios de Apoyo al Acogimiento Familiar (SAAF) y las asociaciones de familias.

Promover la igualdad de oportunidades y de trato entre hombres y mujeres.

La Asociación Familias Solidarias para el Desarrollo sigue comprometida con el apoyo a familias y personas en situación de vulnerabilidad, trabajando por la integración y el bienestar de menores y jóvenes en riesgo de exclusión social.

DATOS IDENTIFICATIVOS

Dirección: Calle Mistral N°010, Chiclana de la Frontera (Cádiz).11130. Teléfono: 661 30 88 66. Correo:

coordinacion@familiasolidarias.org CIF: G11777851.

Presidente: Juan Molina Gómez, DNI: 28855825W.

Naturaleza jurídica: Entidad de carácter social sin fines de lucro, constituida por 224 familias de la provincia de Cádiz.

Fecha de constitución: 2003.

Registro de Nacional de Asociaciones: N° 171708.

Entidad declarada de utilidad pública.



Colaboramos activamente con organizaciones de ámbito andaluz, estatal y provincial que refuerzan nuestra capacidad de actuación y enriquecen las respuestas que ofrecemos. Entre ellas destacan:

- CORA, Coordinadora de Asociaciones de Adopción y Acogimiento, con quien desarrollamos acciones conjuntas en el ámbito del postacogimiento.
- FADAF, Federación Andaluza de Asociaciones de Familias de Acogida, con la que compartimos estrategias de mejora del sistema de atención a jóvenes extutelados.
- ASEAF, Asociación Estatal de Acogimiento Familiar, desde donde participamos en campañas y proyectos estatales de sensibilización y fortalecimiento del modelo de acogida.
- Plataforma del Voluntariado de la Provincia de Cádiz, espacio en el que compartimos buenas prácticas, promovemos el voluntariado social y participamos en acciones comunitarias.

Estas alianzas nos permiten coordinar recursos, facilitar derivaciones y construir una red sólida de apoyo que mejora la eficacia y sostenibilidad de nuestras intervenciones.

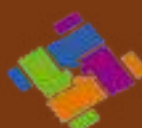

AFASODE
ASOCIACIÓN DE FAMILIAS SOLIDARIAS
PARA EL DESARROLLO



Junta de Andalucía
Consejería de Inclusión Social,
Juventud, Familias e Igualdad



FINES Y VALORES

FINES Y VALORES DE LA ENTIDAD

Promover la coordinación entre los sectores que intervienen de forma directa en el desarrollo de los programas de acogimiento y adopción: personal técnico de la administración, entidades colaboradoras (SAAF) y Asociaciones de familias.



Ofrecer un espacio de información, formación y apoyo para las familias de acogida y colaboradoras, con objeto de mejorar los procesos y mediar en las dificultades que surjan, teniendo como horizonte fundamental el interés superior y los derechos de los niños y niñas.



Promover el acogimiento familiar, la adopción y el recurso de familias colaboradoras, o cualquier modalidad en coordinación con la administración y otras entidades sociales.



Fomentar la independencia y la autonomía de las personas extuteladas, inmigrantes y juventud en situación de vulnerabilidad, procurando que busquen soluciones estables y reales que cubran sus necesidades biológicas, psicológicas y sociales, que posibiliten su desarrollo personal y social.





AGRADECIMIENTOS

AGRADECIMIENTOS

"La juventud migrante en situación de vulnerabilidad es un testimonio del espíritu humano resiliente y de la búsqueda constante de oportunidades y un futuro mejor."

Desde la Asociación de Familias Solidarias para el Desarrollo, queremos expresar nuestro más profundo agradecimiento a la Consejería de Inclusión Social, Juventud, Familias e Igualdad, de la Junta de Andalucía cuyo apoyo ha hecho posible la continuidad del proyecto "ABRIENDO FRONTERAS".

Los resultados obtenidos en 2024 y la experiencia que seguimos acumulando durante 2025 reafirman el valor y la necesidad de este proyecto, orientado a proporcionar un apoyo integral a personas jóvenes migrantes en situación de vulnerabilidad.

Gracias al compromiso de la Consejería de Inclusión Social, Juventud, Familias e Igualdad, el equipo de profesionales de la AFASODE, voluntariado, familias y empresas colaboradoras, hemos podido ofrecer respuestas reales y eficaces a las múltiples necesidades que atraviesan estos y estas jóvenes.

La atención personalizada, el acceso a vivienda y recursos básicos, el impulso de la formación y la inserción laboral, el fortalecimiento de habilidades personales y sociales, así como la creación de redes de apoyo, han sido pilares fundamentales del proyecto. Todo ello ha permitido que muchas personas jóvenes migrantes puedan iniciar una nueva etapa con autonomía, dignidad y esperanza.

Afrontamos la propuesta para ABRIENDO FRONTERAS 2026 con ilusión y determinación, convencidos de que seguir apostando por este modelo de intervención es apostar por una sociedad más justa, inclusiva y cohesionada. Gracias por confiar en nuestro trabajo y por hacerlo posible.



PROYECTOS ACTUALES



AFASODE
ASOCIACIÓN DE FAMILIAS SOLIDARIAS
PARA EL DESARROLLO



Junta de Andalucía
Consejería de Inclusión Social,
Juventud, Familias e Igualdad



PROYECTOS ACTUALES

EMPODERA

El programa EMPODERA está dirigido a personas de origen extranjero que necesiten información, asesoramiento, orientación y/o acompañamiento, tanto jurídico como administrativo, o en cualquier otra área que contribuya a garantizar sus derechos y su plena integración en la sociedad.

El programa EMPODERA ofrece un servicio integral a personas migrantes, no solo mediante el asesoramiento y la orientación, sino también mediante procesos de empoderamiento que les permitan desenvolverse en la sociedad española con mayor independencia y autonomía.

Pretendemos fomentar la participación activa de la población de origen extranjero en todos los ámbitos de la vida social, convirtiéndolas en agentes protagonistas de su propio proceso de integración. Nuestro enfoque no es asistencialista; buscamos que las personas logren un nivel adecuado de autogestión, especialmente en el ámbito administrativo, mediante diversos talleres formativos detallados en este documento.

EMPODERA se ha consolidado como un espacio de referencia donde las personas migrantes pueden acudir para resolver cualquier necesidad, demanda o dificultad, aprovechando las sinergias generadas a través del trabajo en red con administraciones públicas y entidades sociales. Este enfoque coordinado permitido derivar, abordar y dar respuesta de forma eficaz a las problemáticas que enfrentan las personas participantes.



EMPRENDIENDO EL VUELO

El proyecto “Emprendiendo el Vuelo 2026” está diseñado como un programa integral de acompañamiento, autonomía y emancipación dirigido a jóvenes extutelados en situación de especial vulnerabilidad. Su objetivo principal es facilitar su transición desde el sistema de protección de menores hacia una vida adulta independiente, digna e integrada socialmente, a través de un enfoque holístico que combina alojamiento, atención socioeducativa, formación para la vida independiente y apoyo a la inserción laboral.

La intervención se basa en un modelo de atención continuada que contempla soluciones habitacionales en cinco provincias andaluzas (Cádiz, Sevilla, Granada, Jaén y Almería), cobertura de necesidades básicas, desarrollo de habilidades para la vida diaria, asesoramiento jurídico y administrativo, y un itinerario individualizado de formación y acceso al empleo. Además, se promueve la participación comunitaria, el conocimiento del entorno y la creación de redes de apoyo personal y social.

El programa está dirigido a 31 jóvenes de entre 18 y 25 años, mayoritariamente migrantes del Magreb y del África subsahariana, pero también a jóvenes nacionales sin red familiar de apoyo. A través de talleres prácticos y acompañamiento individualizado, las personas participantes adquieren competencias en cocina, economía doméstica, gestión administrativa, alfabetización digital y búsqueda activa de empleo, con el respaldo de un equipo técnico especializado y una red de entidades colaboradoras.

“Emprendiendo el Vuelo 2026” se alinea con los Objetivos de Desarrollo Sostenible (ODS) de la Agenda 2030, destacando su contribución a la lucha contra la pobreza (ODS 1), el acceso a educación y formación de calidad (ODS 4), la igualdad de género (ODS 5) y la promoción de empleo decente (ODS 8).

VIVIR

El proyecto "VIVIR" tiene como objetivo apoyar a jóvenes extuteladas en situación de vulnerabilidad para su transición a la vida adulta, ayudándolas a alcanzar autonomía social y laboral. Se lleva a cabo desde la Asociación AFASODE en varios recursos ubicados en la provincia de Cádiz y Almería, ofreciendo alojamiento adecuado y condiciones dignas.

Este programa busca facilitar la emancipación mediante un acompañamiento integral que cubre necesidades básicas como alojamiento, manutención, educación y desplazamiento. Se realiza un seguimiento personalizado con un enfoque en la empleabilidad, el conocimiento de recursos administrativos y el empoderamiento de las jóvenes para prevenir situaciones de violencia de género o trata.

Las actividades se dividen en diferentes áreas (recursos de acompañamiento, autonomía personal, inserción educativa y laboral, y redes sociales) y se busca que las participantes adquieran competencias que les permitan una vida autónoma y una integración sociolaboral exitosa. El proyecto se organiza en dos fases: acogida y diagnóstico, seguidas de un proceso continuo de formación y acompañamiento.

A lo largo de este programa, se evaluará de forma continua el impacto y la efectividad de las intervenciones para garantizar el cumplimiento de los objetivos establecidos. La duración total del proyecto es de un año, con un seguimiento cercano de las jóvenes durante todo el proceso.



ALCANZANDO SUEÑOS

El proyecto "Alcanzando Sueños 2025" está diseñado para apoyar a jóvenes extutelados en su transición a la vida adulta, brindando atención integral para su integración social y laboral. Se centra en promover la autonomía de jóvenes a través de formación reglada, habilidades prácticas para la vida independiente, asesoramiento legal y social, y creación de redes de apoyo social.

Los principales objetivos incluyen:

1. Proporcionar alojamiento, alimentación y transporte a los jóvenes para asegurar su bienestar durante el proceso.
2. Fomentar la autonomía mediante la enseñanza de habilidades prácticas, hábitos saludables y conocimientos administrativos.
3. Facilitar el acceso a educación reglada adaptada a sus necesidades, mejorando sus oportunidades laborales.
4. Desarrollar habilidades emocionales y sociales para fortalecer su integración en la sociedad.
5. Proveer herramientas para el manejo de recursos administrativos, mejorando su capacidad para gestionar su vida de forma independiente.

El programa se llevará a cabo en tres provincias de Andalucía (Cádiz, Sevilla y Jaén) con un enfoque participativo y metodologías personalizadas para cada joven.

Además, se incorporan evaluaciones continuas para asegurar el cumplimiento de los objetivos y la mejora de la calidad del proyecto. El proyecto tiene una duración de un año, comenzando en enero de 2025 y finalizando en diciembre de 2025.

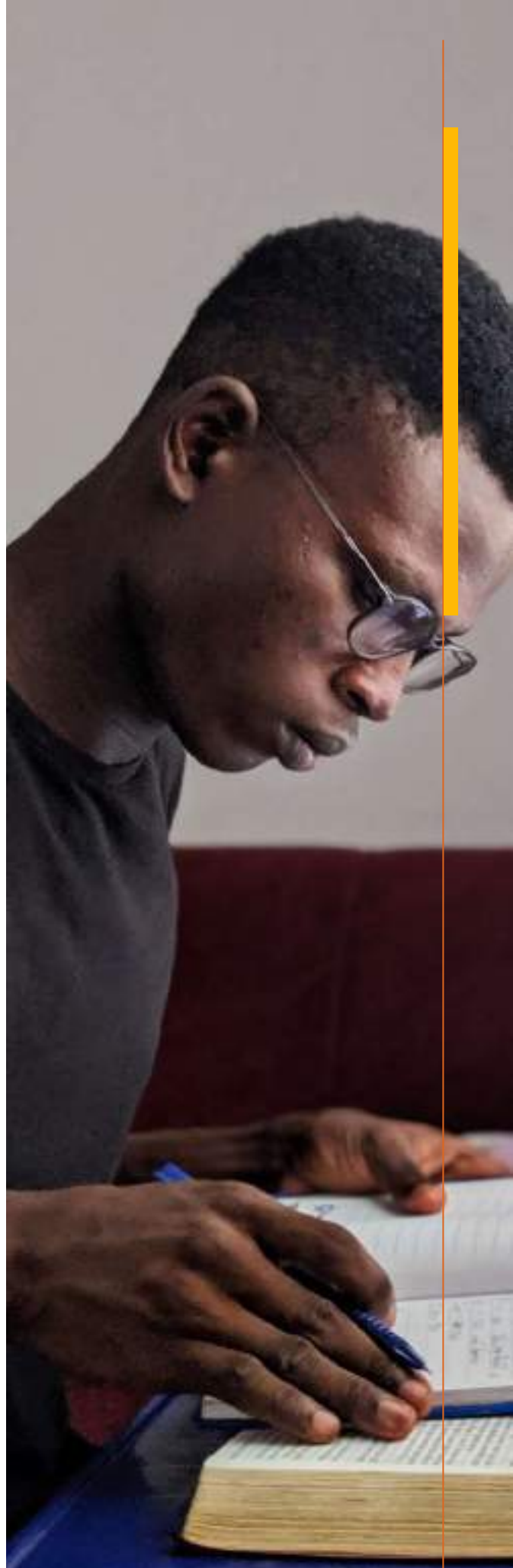

AFASODE
ASOCIACIÓN DE FAMILIAS SOLIDARIAS
PARA EL DESARROLLO



Junta de Andalucía
Consejería de Inclusión Social,
Juventud, Familias e Igualdad



DIGITALIZACIÓN

Este proyecto de la Asociación Estatal de Acogimiento Familiar por sus Derechos tiene como objetivo contribuir a la desinstitucionalización de la infancia tutelada en acogimiento residencial, mejorando el modelo de atención a niños, niñas y adolescentes bajo medidas de protección en España. Para lograr esto, se busca captar y acompañar a familias acogedoras, utilizando una combinación de herramientas digitales y una metodología estructurada en tres pasos:

Difusión, información y orientación: Mediante técnicas de marketing digital, así como jornadas presenciales, se busca informar y captar personas interesadas en el acogimiento familiar.

Acompañamiento: A través de una plataforma tecnológica, se facilita el seguimiento de personas interesados, integrando su información y gestionando sus necesidades.

Creación de redes: Se fomenta la conexión entre familias acogedoras y con los servicios de protección autonómicos y provinciales.

Este proyecto busca mejorar la calidad del sistema de acogimiento familiar en España, facilitando la captación de nuevas familias y garantizando un acompañamiento efectivo durante todo el proceso.

+ INFANCIA

El proyecto "+ Infancia" se desarrolla en Chiclana de la Frontera a través de un convenio entre la ASOCIACIÓN ARRABAL-AID y ASOCIACIÓN FAMILIAS SOLIDARIAS PARA EL DESARROLLO, en el marco del Programa FSE+ de Inclusión Social, Garantía Infantil y Lucha contra la Pobreza.

El convenio establece que el objetivo principal es el desarrollo de itinerarios socioeducativos destinados a familias con hijos/as en situación de pobreza y exclusión social, con un enfoque integral que busque mejorar su calidad de vida y promover su inclusión social.

Objetivos y acciones específicas:

Desarrollo de itinerarios socioeducativos personalizados: Cada familia recibirá un itinerario diseñado a medida, teniendo en cuenta sus circunstancias específicas. Este itinerario buscará mejorar el acceso a servicios educativos, sociales y de apoyo, con el fin de fomentar el desarrollo personal y social de los/as niños/as y sus familias.

Promoción de la integración social: El programa está dirigido a promover la integración de las familias en su comunidad, evitando la marginación y ayudando a las familias a acceder a servicios que mejoren su bienestar social y económico.

Enfoque multidisciplinario: Se emplearán métodos educativos y de intervención social, que probablemente incluirán talleres, apoyo psicosocial, y asesoramiento sobre temas de educación, empleo y habilidades sociales.

Personas beneficiarios principales: Los y las beneficiarios/as directos de los itinerarios son las familias que tienen descendientes de entre 0 y 18 años que se encuentren en situaciones de vulnerabilidad, particularmente quienes se encuentran en riesgo de exclusión social.



AFASODE
ASOCIACIÓN DE FAMILIAS SOLIDARIAS
PARA EL DESARROLLO



Junta de Andalucía
Consejería de Inclusión Social,
Juventud, Familias e Igualdad



PLAN DE CALIDAD



AFASODE
ASOCIACIÓN DE FAMILIAS SOLIDARIAS
PARA EL DESARROLLO



Junta de Andalucía
Consejería de Inclusión Social,
Juventud, Familias e Igualdad

PLAN DE CALIDAD

Nuestra entidad se encuentra en un constante proceso de autoevaluación con el objetivo de mejorar la eficacia de nuestras acciones y proyectos, orientados hacia la justicia social, la equidad y la solidaridad. Fruto de este compromiso, hemos obtenido el Certificado de Calidad ISO 9001.

Desde nuestros inicios en 2003, el número de actividades en las que nos hemos involucrado ha crecido considerablemente. Por ello, hemos decidido abrir las puertas de nuestra asociación, compartiendo toda la información relevante y verificable con las personas beneficiarias, voluntarias y socias que nos apoyan económicamente. Este esfuerzo está alineado con lo estipulado por la Ley 19/2013, de 9 de diciembre, de transparencia, acceso a la información pública y buen gobierno.

La calidad es la garantía de que nuestros recursos se gestionan eficientemente. Nuestro Plan de Calidad representa un acto de responsabilidad civil y autocuidado, permitiéndonos abordar un futuro sostenible, controlar riesgos y descubrir oportunidades.

La norma internacional ISO 9001 se centra en la consecución de la calidad mediante la implementación de un Sistema de Gestión de la Calidad (SGC). Desde 2002, la certificación basada en esta norma se ha convertido en un referente mundial de calidad para asociaciones y organizaciones sociales.

La norma ISO 9001 establece los requisitos de un SGC, permitiendo a una organización demostrar su capacidad para satisfacer los requisitos de sus usuarios y acreditarse ante cualquier parte interesada.



El proceso de implementación de esta norma ha requerido una serie de decisiones estratégicas y cambios formales en la operativa de la Asociación de Familias Solidarias para el Desarrollo y en nuestro proyecto "ABRIENDO FRONTERAS". Sin embargo, lo más importante ha sido la interiorización de los principios de calidad por parte de la organización, garantizando así la eficacia y sostenibilidad del sistema.

Nuestra dedicación a la calidad y la transparencia refleja nuestro compromiso con la mejora continua y la rendición de cuentas. Al adoptar y mantener la certificación ISO 9001, aseguramos que nuestras acciones y proyectos no solo cumplen con los estándares internacionales, sino que también responden adecuadamente a las necesidades y expectativas de nuestra comunidad. Con este enfoque, aspiramos a fortalecer nuestro impacto social y a seguir avanzando en nuestra misión de promover la justicia social, la equidad y la solidaridad.





PLAN DE IGUALDAD



AFASODE
ASOCIACIÓN DE FAMILIAS SOLIDARIAS
PARA EL DESARROLLO



Junta de Andalucía
Consejería de Inclusión Social,
Juventud, Familias e Igualdad

PLAN DE IGUALDAD

La Asociación de Familias Solidarias para el Desarrollo ha mantenido una trayectoria firme en la defensa de los derechos humanos y la promoción de la igualdad de trato y oportunidades entre mujeres y hombres. En cumplimiento de los preceptos legales y en consonancia con nuestro compromiso, hemos desarrollado un Plan de Igualdad de Oportunidades, alineado con el Real Decreto 901/2020, de 13 de octubre, que regula los planes de igualdad y su registro, y modifica el Real Decreto 713/2010, de 28 de mayo, sobre registro y depósito de convenios y acuerdos colectivos de trabajo.

Este Plan de Igualdad se aplica de manera transversal en todas las áreas de nuestra asociación, especialmente en el proyecto "ABRIENDO FRONTERAS". Su ámbito de actuación abarca a toda la organización, incluyendo al personal, voluntariado y participantes de nuestros proyectos, independientemente de su relación laboral.

Áreas de Aplicación del Plan de Igualdad

Actuaciones del Proyecto: Integración de la perspectiva de género en todas las actividades desarrolladas en el proyecto de intervención con las personas participantes.

Lenguaje Inclusivo: Uso de lenguaje inclusivo en todos los documentos, incluyendo el Plan de Igualdad, el Plan de Calidad, el Plan de Actuación con Voluntariado, el Plan de Conciliación, el Proyecto "ABRIENDO FRONTERAS", formularios, entre otros.

Formación en Igualdad de Género: Inclusión de formación en igualdad de género en la capacitación psicosocial de las personas participantes y voluntariado.

Formación Específica para el Personal: Provisión de formación específica en igualdad de género y prevención de la violencia machista para todo el personal.



AFASODE
ASOCIACIÓN DE FAMILIAS SOLIDARIAS
PARA EL DESARROLLO



Junta de Andalucía
Consejería de Inclusión Social,
Juventud, Familias e Igualdad

Intervenciones Psicoeducativas: Realización de actuaciones psicoeducativas para abordar cualquier incidencia de micromachismos o situaciones de desigualdad en el trato, tanto entre las personas participantes como con el personal.

Indicadores de Género: Inclusión de indicadores de género en todo el proceso evaluativo, asegurando que se monitoriza y evalúa el impacto de nuestras acciones desde una perspectiva de igualdad.

Este compromiso no solo refuerza nuestra misión de promover la justicia social y la equidad, sino que también asegura que nuestras acciones estén alineadas con los más altos estándares de igualdad y respeto a los derechos humanos.





JUSTIFICACIÓN



JUSTIFICACIÓN

Los movimientos migratorios han acompañado a la humanidad desde sus orígenes, configurando culturas, sociedades y economías. Migrar constituye un derecho humano recogido en el artículo 13 de la Declaración Universal de los Derechos Humanos, y en el siglo XXI ha adquirido una dimensión sin precedentes. España, tradicionalmente país de emigración, se ha transformado en las últimas décadas en un importante destino migratorio dentro de la Unión Europea, lo que ha supuesto una profunda transformación de su estructura demográfica, cultural y económica.

La Organización Internacional para las Migraciones (OIM), en su Informe Mundial sobre Migración 2024, destaca que actualmente más de 281

millones de personas viven fuera de su país de origen, lo que representa el 3,6% de la población mundial. Este contexto de movilidad creciente plantea importantes desafíos en materia de derechos, integración y cohesión social.

En el caso español, el impacto de la inmigración ha sido estructural. Según el Instituto Nacional de Estadística (INE), a 1 de enero de 2024 residían en España 6.325.000 personas extranjeras, lo que equivale al 13,3% de la población total. Esta cifra representa un nuevo máximo histórico y consolida a España como uno de los principales países de destino de Europa. Esta población ha contribuido de manera decisiva al crecimiento demográfico en un país marcado por el envejecimiento y la baja fecundidad.

En Andalucía, la presencia de personas extranjeras también ha aumentado. En 2024, según el INE, viven en la comunidad aproximadamente 772.000 personas de origen extranjero, lo que representa el 9,1% de la población andaluza. Aunque esta proporción es inferior a la media nacional, refleja una presencia significativa y con un fuerte impacto en las dinámicas sociales, laborales y educativas del territorio.

Un informe conjunto de la OIM y la Junta de Andalucía (2023) revela que el principal motivo de llegada a la región continúa siendo el económico (76%), especialmente entre las personas procedentes del África subsahariana y del Magreb. Además, el 92% de las personas encuestadas cuenta con autorización de residencia y trabajo, mientras que el 11% son solicitantes de protección internacional. La mayoría reside en régimen de alquiler, habitualmente en viviendas compartidas, y casi la mitad de las personas entrevistadas habla tres o más idiomas, lo que evidencia su capacidad de adaptación y su capital cultural.

La inmigración en España tiene un valor estructural en términos económicos y sociales. Según datos del Observatorio Permanente de la Inmigración (2024), más del 60% del crecimiento del empleo neto entre 2000 y 2023 corresponde a personas migrantes. Estas aportaciones se concentran en sectores clave como la agricultura, la hostelería, los cuidados, el comercio y la construcción. A ello se suma una alta tasa de actividad entre la población extranjera, y una creciente tendencia al emprendimiento: se estima que el 16,2% de los autónomos en España en 2023 son personas de origen extranjero, lo que refleja su dinamismo e impacto en el tejido productivo.

Desde una perspectiva fiscal, los y las migrantes tienen un papel clave en la sostenibilidad del sistema de bienestar. Aportan a la Seguridad Social, al sistema de salud y al consumo interno, ayudando a contrarrestar el envejecimiento poblacional. En 2023, la Seguridad Social registró más de 2,6 millones de afiliaciones de trabajadores y trabajadoras extranjeras, marcando un nuevo récord.

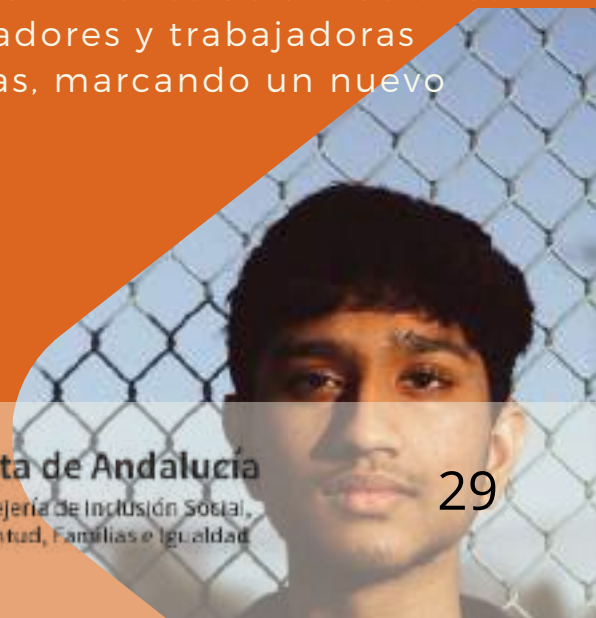



No obstante, esta realidad positiva convive con importantes desafíos. La población migrante sigue enfrentando discriminación, precariedad laboral, barreras lingüísticas, documentales y habitacionales. Especialmente preocupante es la situación de los jóvenes migrantes mayores de edad, que llegan sin red familiar ni cobertura institucional. Según Cruz Roja y otras entidades sociales, alrededor del 12% de estos jóvenes viven en la calle o en condiciones de alta vulnerabilidad, mientras que el 86% se encuentra en riesgo de exclusión social y el 82% no tiene empleo ni acceso a ayudas públicas. Este colectivo, especialmente expuesto, requiere medidas específicas de intervención.

La sociedad española se ha visto enriquecida en términos culturales, gastronómicos, lingüísticos y religiosos por la diversidad migrante. La incorporación de nuevas tradiciones y formas de vida ha contribuido a consolidar un modelo social más abierto, plural y tolerante. Sin embargo, para consolidar este potencial, resulta indispensable avanzar en políticas públicas que fomenten la igualdad de oportunidades, la inclusión real y la protección de los derechos fundamentales.

En definitiva, la inmigración extranjera es y seguirá siendo un pilar fundamental para el crecimiento, la sostenibilidad y la cohesión social en España. Reconocer sus aportes, atender sus necesidades específicas y reducir las barreras que dificultan su integración debe ser una prioridad en cualquier estrategia de desarrollo humano, económico y territorial.



PERSONAS DESTINATARIAS



PERSONAS DESTINATARIAS

El presente proyecto va dirigido hacia la juventud inmigrante de entre los 18 a los 30 años hombres y mujeres.

1. ACOGIDA: Dirigida a jóvenes inmigrantes que han cumplido la mayoría de edad y que no tienen los recursos necesarios para completar su plan de integración sociolaboral. El programa beneficiará a **31 personas migrantes**, que serán alojadas en las delegaciones de Cádiz, Sevilla, Jaén, Granada y Almería. En concreto, se beneficiarán 7 chicos en Cádiz (Chiclana de la Frontera), 6 en Sevilla, 6 en Granada, 6 en Jaén (Martos) y 6 chicas Almería.

PERFIL :

- Mujer o hombre
- 18 a 30 años
- No tener que atender a hijos o hijas o personas dependientes.
- No padecer trastornos de salud mental o problemas de conducta.
- No estar consumiendo sustancias tóxicas.
- Ser una persona joven migrante.
- Querer acceder voluntariamente al recurso de piso compartido, y participar en su proceso de autonomía.
- Tener al menos 18 años y no más de 30 años.
- Estar formándose, trabajando o en clara disposición para estarlo.
- Tener adquiridas unas habilidades suficientes para vivir de forma emancipada.

2. INTERMEDIACIÓN: Dirigida a **25 jóvenes migrantes** en búsqueda activa de empleo.



El perfil sociológico de los jóvenes migrantes mayores de edad en situación de exclusión social que serán atendidos desde el proyecto es multidimensional y refleja las complejidades de su integración y los desafíos que enfrentan. A continuación, se detallan algunos aspectos clave que caracterizan a las personas destinatarias:

1. Diversidad de orígenes: Los y las jóvenes migrantes provienen de una amplia gama de países y contextos, incluyendo regiones de África subsahariana y el norte de África. Esta diversidad se traduce en una variedad de experiencias migratorias, idiomas y culturas que traen consigo.

2. Factores de exclusión: La población joven migrante pueden enfrentarse a múltiples capas de exclusión social. La falta de un estatus legal estable, el desconocimiento del idioma español, la escasa formación o reconocimiento de sus cualificaciones en España, y la discriminación racial o étnica son algunos de los factores que contribuyen a su exclusión.

3. Educación y empleo: Aunque legalmente tienen derecho a la educación hasta los 16 años, muchas personas jóvenes migrantes enfrentan dificultades para continuar sus estudios en niveles superiores debido a barreras burocráticas, económicas y sociales. Esto limita sus oportunidades laborales a sectores de baja cualificación y, a menudo, a empleos inestables y mal remunerados.

4. Condiciones de vida: La exclusión social también se manifiesta en el acceso a la vivienda. Muchos de estos y estas jóvenes pueden encontrarse viviendo en condiciones precarias, en barrios marginalizados donde el acceso a servicios básicos y la calidad de vida son limitados.

5. Salud física y mental: La exclusión y los desafíos asociados a la migración pueden tener un impacto significativo en la salud mental de los y las jóvenes, incluyendo el estrés, la ansiedad y la depresión. El acceso a servicios de salud adecuados es a menudo complicado por barreras administrativas y lingüísticas.

6. Redes sociales y apoyo comunitario: Las redes de apoyo son fundamentales para la integración y el bienestar de las personas jóvenes migrantes. Sin embargo, la exclusión social puede limitar su capacidad para construir y mantener redes sociales robustas.

7. Identidad y pertenencia: La construcción de una identidad en un nuevo contexto cultural es un proceso complejo para la juventud migrante. La lucha por la aceptación y el reconocimiento puede llevar a conflictos de identidad y dificultades en la pertenencia social y cultural.



Con el fin de establecer prioridades y estrategias de intervención, se presentará una matriz DAFO, en la que se expondrán, a grandes rasgos, las debilidades, amenazas, fortalezas y oportunidades que enfrenta el colectivo que nos ocupa.

FORTALEZAS

LABORAL:

Alta motivación, interés y valor hacia el trabajo.

Capacidad para el aprendizaje y la formación.
Disponibilidad geográfica y de jornada
Experiencia laboral previa en el país de origen.

FORMATIVA /EDUCATIVA

Afán de superación. Actitud de esfuerzo, flexibilidad y adaptación.
Constancia, perseverancia y ganas de trabajar y aprender.
Conocimiento bicultural (cultura de origen y país de acogida).
Idioma del país de origen.

ECONÓMICO:

Falta de una red de apoyo económica.
Falta de habilidades para la búsqueda de recursos.
Imposibilidad de acceder a una vivienda por recursos propios.



DEBILIDADES



LABORAL

Escasa experiencia profesional.
Desconocimiento del mercado laboral español.
Falta de herramientas para la búsqueda activa de empleo.

Escasa formación profesional.
Dificultad con el idioma.

Reserva por parte del tejido empresarial para la contratación por su juventud, inexperiencia y por un posible rechazo intercultural.

FORMATIVA/EDUCATIVA

Escasa o nula formación académica.
Falta de hábitos de estudio
Bajos conocimientos en el uso de las TIC.
Dificultad con el idioma.

SOCIAL

Necesidad de integración en la cultura acogida.
Red social muy pequeña.
Dificultad para relacionarse con otras culturas.
Dificultad con el idioma.
Convicciones religiosas muy arraigadas, no coincidentes con la cultura del país residente.

OPORTUNIDADES

ECONÓMICO:

Subvenciones y ayudas por parte de los servicios sociales y otros recursos (banco de alimentos, gimnasio). Subvenciones y ayudas por parte de la administración. Reformas legislativas y apuestas de los gobiernos por la creación de recursos para jóvenes extutelados

LABORAL

Creciente demanda del personal laboral y la escasez de trabajadores/as cualificado/as en distintos sectores de servicios. Nuevas tecnologías. Coordinación con entidades especializadas en la inserción sociolaboral.

EDUCATIVO

Coordinación con otras entidades y centros educativos de la zona. Entidades y recurso de inserción laboral. Redes de apoyo mutuo. Coordinación con otras entidades y recursos locales.



AMENAZAS

ECONÓMICO:

Escasez de subvenciones, prestaciones y ayudas.
Crisis producida por el conflicto con Ucrania.
Alta tasa de desempleo

EDUCATIVO

Dificultades en adaptación de programas de educación tanto formal como no formal.
Dificultades administrativas para la homologación de título y convalidaciones.
Escasos mecanismos para que las personas extuteladas finalicen estudios de formación reglada.

LABORAL

Alta tasa de desempleo
Precariedad laboral anterior (economía sumergida).
Dificultad para la regulación administrativa.

SOCIAL

Estigmatización social y discriminación





LOCALIZACIÓN TERRITORIAL



AFASODE
ASOCIACIÓN DE FAMILIAS SOLIDARIAS
PARA EL DESARROLLO



Junta de Andalucía
Consejería de Inclusión Social,
Juventud, Familias e Igualdad



LOCALIZACIÓN TERRITORIAL

El presente proyecto de acogida e inclusión social de jóvenes migrantes será desarrollado por la Asociación AFASODE en cinco provincias andaluzas, con una implantación territorial planificada que permite atender de manera directa y eficaz a los beneficiarios en entornos seguros, accesibles y socialmente integradores.

Los cinco recursos residenciales se encuentran distribuidos en las siguientes localidades: Chiclana de la Frontera (Cádiz), Sevilla capital, Martos (Jaén), Granada capital y Almería capital.

Cada uno de estos recursos está estratégicamente ubicado en zonas urbanas, céntricas y consolidadas, caracterizadas por contar con acceso directo a servicios comunitarios esenciales, como centros de salud, transporte público, centros educativos, servicios sociales, recursos formativos y espacios de ocio. Asimismo, estas barriadas presentan una estructura vecinal estable y cohesionada, lo que favorece la convivencia y la integración progresiva de los jóvenes en su entorno inmediato.

La elección de estas ubicaciones no es casual, sino que responde a un enfoque de intervención integral, que busca facilitar los procesos de autonomía, inserción social y laboral de los jóvenes migrantes, garantizando su acompañamiento en un entorno que promueve la igualdad de oportunidades y el acceso a una vida digna y normalizada.



OBJETIVOS DEL PROYECTO



AFASODE
ASOCIACIÓN DE FAMILIAS SOLIDARIAS
PARA EL DESARROLLO



Junta de Andalucía
Consejería de Inclusión Social,
Juventud, Familias e Igualdad

El presente proyecto se estructura en torno a dos ejes estratégicos de actuación, vinculados con los objetivos generales del programa y adaptados a los perfiles y contextos de las personas destinatarias.

Eje 1. Atención integral a jóvenes migrantes acogidos en recursos residenciales (31 plazas)

1. Acceso a una vivienda digna y cobertura de necesidades básicas

Se garantiza un espacio habitacional seguro y adecuado, así como la cobertura de la manutención y los desplazamientos esenciales, proporcionando una base estable desde la que los jóvenes puedan iniciar su proceso de emancipación.

2. Fomento de la autonomía personal y la vida independiente

Se promueve el desarrollo de competencias prácticas para la vida cotidiana, hábitos saludables y capacidades de autogestión, que permitan a los jóvenes desenvolverse de forma autónoma en su entorno.

3. Promoción de la formación y la inserción laboral

A través de acciones de orientación vocacional, formación ocupacional e intermediación laboral, se apoya la mejora de la empleabilidad y el acceso al mercado laboral, como pilares esenciales para la autonomía económica.

4. Desarrollo de habilidades sociales y redes de apoyo

Se refuerza la capacidad de relación interpersonal, el conocimiento del entorno y el acceso a recursos comunitarios, promoviendo la participación activa en la sociedad y la creación de redes personales y sociales de apoyo.

Eje 2. Intermediación laboral para jóvenes migrantes de entre 18 y 30 años residentes en Andalucía

Este eje amplía la cobertura del proyecto a jóvenes migrantes que, aunque no residan en los recursos de acogida, se encuentren en situación de vulnerabilidad y deseen acceder al mercado laboral. Las acciones se desarrollan de manera telemática, facilitando así el acceso desde cualquier punto del territorio andaluz.

5. Intermediación laboral

Se implementará un servicio de intermediación laboral telemática, destinado a jóvenes migrantes de entre 18 y 30 años residentes en Andalucía.

OBJETIVOS GENERALES

Objetivo General 1

OG1. Ofrecer una vivienda digna manutención y desplazamiento a las personas jóvenes mientras finaliza el itinerario

OG2. Fomentar la autonomía personal de los/las jóvenes, instaurando un repertorio de habilidades prácticas de vida en el hogar, hábitos saludables y conocimientos para la adecuada gestión administrativa, con el fin de favorecer su emancipación.

Objetivo General 2

Objetivo General 3

OG3 Promover la inclusión laboral de los/as jóvenes, favoreciendo la adquisición de competencias para la empleabilidad.

OG4. Fortalecer en los y las jóvenes el desarrollo de habilidades sociales y personales que favorezcan su integración en el entorno comunitario y la ampliación de su red de apoyo.

Objetivo General 4

Objetivo General 5

OG5. Facilitar la inserción sociolaboral de jóvenes migrantes mediante un servicio de intermediación, que incluya atención telemática, la creación de una bolsa de empleo propia y la conexión directa con empresas del tejido productivo andaluz.

OBJETIVOS ESPECÍFICOS



OE1. Poner a disposición soluciones habitacionales para las personas participantes en el proyecto.

OE2. Facilitar los recursos necesarios para que las personas jóvenes puedan cubrir su manutención, desplazamientos y otros gastos personales esenciales



OE3. Promover a los/las jóvenes habilidades prácticas de vida en el hogar que fomenten su integración, autonomía y el desarrollo de hábitos saludables, que faciliten la transición a una vida independiente.

OE4. Dotar a los/las jóvenes de conocimiento y habilidades para una adecuada gestión de los recursos administrativos (legal, sanitaria, educativa y social), y ofrecer asesoramiento y acompañamiento jurídico, legal y administrativo.



OE5. Promover la empleabilidad de los/las jóvenes mediante la realización de un itinerario personalizado de inserción y favorecer el conocimiento y el uso de herramientas BAE (búsqueda activa de empleo), de habilidades personales y competencias profesionales y así como de recursos y entidades de búsqueda de empleo.

OE6. Fomentar la inserción laboral de los/las jóvenes mediante la prospección de empresas colaboradoras, la intermediación laboral personalizada y el seguimiento de los procesos de incorporación, promoviendo su empleabilidad y adaptación en el entorno de trabajo.



OE7. Desarrollar en los y las jóvenes habilidades de inteligencia emocional y sociales que les permitan construir una visión realista y positiva de sí mismos/as y de su entorno



OE8. Fomentar el conocimiento del entorno, el idioma, la cultura de acogida y las redes de apoyo social para facilitar la integración social.



OE9. Establecer un servicio de intermediación laboral telemática, que facilite el contacto directo entre jóvenes migrantes y ofertas laborales ajustadas a sus perfiles



OBJETIVOS DE DESARROLLO SOSTENIBLE

Los Objetivos de Desarrollo Sostenible (ODS), impulsados por las Naciones Unidas, sirven como catalizadores para nuevas orientaciones estratégicas y formas innovadoras de actuación que benefician a todo tipo de organizaciones. Estos objetivos proporcionan un marco integral para abordar desafíos globales críticos, como la pobreza, la desigualdad, el cambio climático, la degradación ambiental, la paz y la justicia. Este proyecto está alineado de manera específica y transversal

con varios ODS de la Agenda 2030 de las Naciones Unidas, ratificados por 193 países el 25 de septiembre de 2015. Esta agenda global es un llamado a la acción para erradicar la pobreza y lograr un desarrollo sostenible en todos los ámbitos, garantizando que nadie se quede atrás. De los 17 objetivos enunciados, este proyecto aborda de manera directa y transversal siete de ellos, integrando sus metas en las acciones y estrategias implementadas:





- Objetivo 1: Poner fin a la pobreza en todas sus formas en todo el mundo.

Facilitar los recursos necesarios para que las personas usuarias vivan en condiciones de dignidad, garantizando la protección social de este colectivo objeto del proyecto. Facilitar programas de inserción laboral que favorezcan la empleabilidad de las personas beneficiarias.



- Objetivo 2: Poner fin al hambre.

Garantizar necesidades básicas de manutención de 24 personas usuarias del proyecto.



- Objetivo 3: Garantizar una vida sana y promover el bienestar para todos en todas las edades.

Desarrollar hábitos saludables, que faciliten la transición a una vida independiente. Desarrollar actividades de ocio alternativo.



- Objetivo 4: Garantizar una educación inclusiva, equitativa y de calidad y promover oportunidades de aprendizaje durante toda la vida para todos.

Facilitar la adquisición de conocimiento mediante talleres que potencien la autonomía en su futuro. Apoyar y fomentar la formación reglada y no reglada.



- Objetivo 5: Lograr la igualdad entre los géneros y empoderar a todas las mujeres y las niñas.

Implantación plan de igualdad, talleres de Igualdad de género y Educación afectivo sexual.



- Objetivo 8: Promover el crecimiento económico inclusivo y sostenible, el empleo y el trabajo decente para todos.

Itinerarios Personalizados de Inserción laboral, intermediación y sensibilización con empresas.



- Objetivo 13: Adoptar medidas urgentes para combatir el cambio climático y sus efectos.

Taller sobre Consumo responsable y la incidencia del cambio climático.



METODOLOGÍA

METODOLOGÍA RECURSOS DE ACOGIDA

El proyecto tiene la duración de un año y consta de dos fases, para que quede garantizada la atención integral de estas personas jóvenes.

Primera fase: acogida y diagnóstico, donde se realizará una entrevista social inicial y se analizarán las necesidades concretas de las personas usuarias. A partir de esta evaluación, se elaborará un itinerario personal individualizado que incluirá su proyecto personal de vida, el inicio de su itinerario formativo y, en el caso de las personas de origen inmigrante, el acompañamiento en la regularización documental. Todo el proceso contará con un seguimiento y una evaluación personalizados durante el desarrollo del programa.

Segunda fase: se trabaja competencias a través de talleres que se desarrollarán de manera continuada durante todo el proyecto, y otras que se ejecutarán con carácter puntual.

Dentro del modelo educativo que ofrece el proyecto, se persigue el fomento de la independencia y autonomía de las personas jóvenes, procurando que busquen soluciones estables y reales que cubran sus necesidades biológicas, psicológicas y sociales, que posibiliten su desarrollo personal y su integración sociolaboral, potenciando la responsabilidad frente a los hechos y actuaciones de la vida real con el objetivo de dotarles de herramientas, darles alas, para esbozar su propio futuro.

Por lo tanto, la metodología que guía nuestra intervención será la siguiente:

Metodología Individualizada, personalizada adaptada a las necesidades y situación concreta de la persona joven: La atención que reciben las personas jóvenes es individualizada, se trabajará partiendo de las características y demandas personales de cada joven, teniendo en cuenta sus necesidades concretas, pues se encuentran en diferentes puntos de partida. Trabajamos desde su proyecto personal de vida, en base a sus objetivos personales, necesidades y demandas. A la hora de trabajar los talleres y actividades, se tendrá en cuenta la situación específica de cada persona, sus conocimientos, su grado de autonomía y otros factores.

Metodología participativa: Concibiendo a las personas jóvenes como agentes activos para la transformación desde la acción con el fin de facilitar el camino para que estas y estos jóvenes adquieran las competencias que les permitan convertirse en los principales agentes sociales de su propio desarrollo.



Los/as jóvenes deben trabajar para conseguir sus objetivos, las personas profesionales serán la guía y facilitadora, les proporcionarán las herramientas necesarias que puedan dar lugar a cambios sociales, con repercusión en sus propias vidas, en el día a día y en el acceso a oportunidades. De esta manera, buscamos una mayor autonomía en sus procesos de desarrollo y emancipación, de modo que las asociaciones que participamos en su atención y acompañamiento seamos cada vez menos intrusivas.

Metodología práctica; enfocada a resolver problemas cotidianos de la vida real. Pretendemos que las personas jóvenes aprendan a resolver problemas de la vida real y a trabajar mediante objetivos y metas que se encontrarán en un entorno. Se parte de la realidad, que al final es a lo que se van a enfrentar las personas jóvenes. Por lo que esto es una motivación ya que les permite enfocar sus futuros proyectos de vida. Se pretende instaurar estas habilidades a través del entrenamiento y puesta en marcha (ensayos). Se tratará de crear oportunidades de consolidar los aprendizajes mediante su aplicación a una situación real. Los mecanismos que se ponen en marcha para conectar la teoría y la práctica son:

- Relacionar los contenidos y los ejemplos con las situaciones reales que se pondrán en práctica.
- Garantizar, durante el proceso formativo y a posteriori, posibilidades de practicar lo aprendido en contextos reales (demostraciones prácticas externas).

Todo ello se hará con un Método progresivo y comprensivo que supone considerar las situaciones personales de las personas jóvenes. Es decir, se realizará un proceso de acompañamiento que permita aprovechar lo que va ocurriendo e ir desarrollando los aprendizajes en función de la experiencia.

Se facilitará en todo momento el aprendizaje significativo y funcional, ya que se pretende promover el desarrollo de estrategias encaminadas a relacionar los contenidos teóricos abstractos con situaciones de la vida real.

METODOLOGÍA SERVICIO INTERMEDIACIÓN

La intervención se desarrollará a través de un servicio de intermediación laboral telemática, que permitirá atender a jóvenes migrantes de forma accesible y personalizada.

Se promoverá la prospección empresarial, el acompañamiento en entrevistas y el seguimiento de la inserción laboral, garantizando así una mediación efectiva y sostenible con el tejido productivo del entorno.



AFASODE
ASOCIACIÓN DE FAMILIAS SOLIDARIAS
PARA EL DESARROLLO



Junta de Andalucía
Consejería de Inclusión Social,
Juventud, Familias e Igualdad



ACTIVIDADES



ACTIVIDADES RECURSOS DE ACOGIDA

Todas las actividades del proyecto relacionadas con los recursos de acogida se llevarán a cabo de forma simultánea en las cinco provincias andaluzas donde se implementa la intervención: Granada, Cádiz, Sevilla, Jaén y Almería. Aunque cada recurso se localiza en un entorno territorial distinto, todos se rigen por las mismas directrices metodológicas y operativas, garantizando así la coherencia en el desarrollo y ejecución del programa.

El proyecto “ABRIENDO FRONTERAS” organiza las actividades de los recursos de acogida en torno a cuatro grandes dimensiones de intervención, con el objetivo de responder de manera integral a las necesidades y demandas de los/as jóvenes participantes. Esta estructuración facilita la planificación, el seguimiento y la evaluación del proyecto, permitiendo un abordaje sistemático de los procesos de emancipación.

Las cuatro dimensiones —Vivienda, Autonomía, Empleo e Integración— no se entienden como compartimentos estancos, sino como ámbitos interrelacionados que se desarrollan de forma coordinada, generando sinergias que fortalecen el impacto de la intervención. Esta visión transversal e interconectada permite acompañar a jóvenes desde un enfoque holístico, favoreciendo su autonomía progresiva y su plena inclusión social.

Teniendo en cuenta que algunos chicos y chicas comienzan a trabajar en etapas tempranas del proceso, y que ello puede dificultar su participación en los talleres grupales, se prevé la adaptación de los contenidos mediante sesiones individuales. Estas sesiones permitirán garantizar el acceso a la formación prevista, respetando los ritmos y disponibilidades de cada joven.

Para cada taller se cumplimentará un registro de asistencia, que incluirá la firma del/de la participante, así como un cuestionario de evaluación que permitirá valorar el aprovechamiento y la satisfacción. Ambos documentos quedarán recogidos en el Anexo I y II.



AFASODE
ASOCIACIÓN DE FAMILIAS SOLIDARIAS
PARA EL DESARROLLO



Junta de Andalucía
Consejería de Inclusión Social,
Juventud, Familias e Igualdad

VIVIENDA

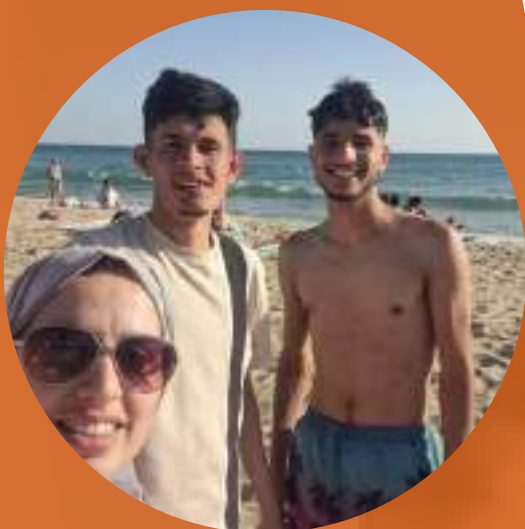

OG1. Ofrecer una vivienda digna manutención y desplazamiento a las personas jóvenes mientras finaliza el itinerario

Dentro del marco de este proyecto se incluyen las actuaciones relacionadas con el alojamiento, la manutención y el desplazamiento de los/as jóvenes, así como aquellas específicamente orientadas a garantizar el acceso a condiciones de vivienda y convivencia dignas, adecuadas y sostenibles, que les permitan desarrollar su proceso de emancipación en un entorno seguro, estable y favorecedor de su autonomía.

Objetivo específico 1

Poner a disposición soluciones habitacionales para las personas participantes en el proyecto

Ofrecer **Alojamiento y Alimentación** a los y las jóvenes para asegurar que sus necesidades básicas estén cubiertas mientras completan su itinerario en el proyecto. Este apoyo permite a los y las jóvenes enfocarse en su desarrollo sin distracciones relacionadas con la cobertura de sus necesidades esenciales.

Para que los y las jóvenes puedan concentrarse en su desarrollo personal y profesional, es fundamental que sus necesidades básicas estén garantizadas. La provisión de alojamiento asegura un entorno seguro y estable, mientras que la alimentación adecuada y el transporte facilitan su movilidad y acceso a actividades clave del proyecto. Sin estas garantías básicas, podrían enfrentar distracciones y preocupaciones que interfieran con su progreso y bienestar general.

La incertidumbre sobre el alojamiento y la falta de acceso a alimentos y transporte pueden generar un estrés considerable, que a su vez afecta negativamente el rendimiento y la participación en el proyecto. Al proporcionar estos apoyos básicos, se minimizan las preocupaciones relacionadas con la supervivencia diaria, permitiendo que los y las jóvenes se concentren en aprovechar las oportunidades formativas y laborales que ofrece el proyecto.

La cobertura de necesidades básicas no solo proporciona apoyo inmediato, sino que también facilita el proceso de emancipación al permitir que los y las jóvenes se liberen de preocupaciones materiales. Esto crea un espacio donde pueden enfocarse en adquirir habilidades prácticas, desarrollar competencias laborales y construir redes de apoyo sin la presión constante de problemas cotidianos.

Proporcionar una base sólida de apoyo básico es esencial para el desarrollo integral de los y las jóvenes. Un entorno estable y seguro es el primer paso hacia la construcción de una vida autónoma y exitosa.

Al asegurar estos aspectos fundamentales, el proyecto establece una base sobre la cual los y las jóvenes pueden construir habilidades, adquirir conocimientos y alcanzar sus metas personales y profesionales.

Describiremos las actuaciones llevadas a cabo en relación con este objetivo.

Selección y Asignación de Vivienda: Identificar y seleccionar opciones de vivienda que cumplan con los requisitos del proyecto. Asignar vivienda a las personas participantes basándose en sus necesidades específicas y requisitos especiales.





Objetivo específico 2

Facilitar los recursos necesarios para que las personas jóvenes puedan cubrir su manutención, desplazamientos y otros gastos personales esenciales

Describiremos las actuaciones llevadas a cabo en relación con este objetivo.

Evaluación de necesidades básicas

Se realiza una valoración individualizada con cada joven para identificar sus necesidades específicas en materia de alimentación, transporte y otros gastos esenciales. Esta evaluación permite ajustar los apoyos de forma personalizada, teniendo en cuenta su contexto, recursos disponibles y situación social.

Compra de alimentos y productos básicos

Se lleva a cabo una compra semanal de alimentos, productos de higiene personal, artículos de limpieza y ropa, atendiendo al menú previamente planificado y a las necesidades específicas detectadas en cada uno de los recursos residenciales.

Este proceso tiene en cuenta las preferencias alimentarias y culturales de los/as jóvenes, y se acompaña de una labor educativa en la que se les implica activamente: una persona joven asume la responsabilidad de elaborar la lista de la compra y otra se encarga de realizar la compra, siempre acompañada por un/a profesional de referencia.

Organización de transporte regular

Se coordina la provisión de transporte para garantizar la asistencia a las actividades del proyecto, incluyendo formaciones, trabajos, eventos comunitarios, trámites administrativos y otras acciones clave. Se entregará a cada joven la Tarjeta Joven de Transporte de Andalucía, así como las tarjetas de transporte locales y los bonos del tren de cercanías, facilitando el acceso a los distintos recursos y desplazamientos necesarios durante su itinerario.

AUTONOMÍA

OG2. Fomentar la autonomía personal de los/las jóvenes, instaurando un repertorio de habilidades prácticas de vida en el hogar, hábitos saludables y conocimientos para la adecuada gestión administrativa, con el fin de favorecer su emancipación.

La autonomía personal es una competencia esencial para la vida adulta. Al proporcionar a los y las jóvenes habilidades prácticas para el hogar, como la planificación de comidas, la limpieza y el mantenimiento del hogar, se les capacita para vivir de manera independiente.



Estas habilidades no solo les permiten gestionar su vida cotidiana sin depender de otros, sino que también refuerzan su capacidad para enfrentar desafíos y tomar decisiones informadas.



La gestión administrativa, incluyendo la planificación financiera, el manejo de presupuestos y el ahorro, es fundamental para una vida autónoma. Enseñar a la juventud cómo administrar sus recursos financieros les proporciona herramientas para evitar problemas económicos y construir una base sólida para su estabilidad económica futura. La capacidad de gestionar eficazmente un presupuesto personal reduce el riesgo de dependencia económica y promueve una mayor independencia.

Los hábitos saludables, como una dieta equilibrada, la actividad física regular y el manejo del estrés, son componentes cruciales para mantener un bienestar físico y mental óptimo. Proporcionar educación sobre nutrición y bienestar permite a los y las jóvenes tomar decisiones que favorezcan su salud y calidad de vida. La integración de estos hábitos en su rutina diaria contribuye a una vida más saludable y reduce el riesgo de problemas de salud a largo plazo.

Las habilidades prácticas adquiridas durante el proceso de desarrollo de autonomía tienen una relevancia directa en el ámbito laboral. Capacitar a los y las jóvenes en la organización del tiempo, la resolución de problemas, y la gestión de responsabilidades personales y profesionales les proporciona competencias transferibles que son altamente valoradas en el mercado laboral. Estas habilidades no solo les preparan para sus futuros roles profesionales, sino que también les ayudan a adaptarse a las demandas y expectativas de la vida adulta.



La adquisición de habilidades prácticas y la capacidad de manejar las responsabilidades diarias incrementan la autoestima y el sentido de autoeficacia de los y las jóvenes. Saber que uno puede gestionar diversos aspectos de la vida diaria genera confianza en sus propias capacidades y promueve una actitud positiva hacia la resolución de problemas y la toma de decisiones. Este empoderamiento personal es fundamental para enfrentar desafíos y aprovechar oportunidades con una actitud proactiva.

Objetivo específico 3

OE3. Promover a los/las jóvenes habilidades prácticas de vida en el hogar que fomenten su integración, autonomía y el desarrollo de hábitos saludables, que faciliten la transición a una vida independiente

Describiremos las actuaciones llevadas a cabo en relación con este objetivo.

Talleres de Gestión del Hogar: Talleres prácticos sobre habilidades esenciales para la gestión del hogar, como la limpieza, organización del espacio, y mantenimiento básico del hogar. Estos talleres proporcionarán conocimientos prácticos y consejos sobre cómo mantener un entorno doméstico ordenado y funcional.

Clases de Cocina y Nutrición: Ofrecer clases de cocina que enseñen a los y las jóvenes a preparar comidas equilibradas y saludables. Incluir formación sobre nutrición básica, planificación de menús, y la compra inteligente de alimentos. Esto ayudará a jóvenes a desarrollar habilidades culinarias y a adoptar hábitos alimenticios saludables.

Sesiones de Planificación Financiera: Impartir sesiones educativas sobre la gestión del dinero, incluyendo la elaboración de presupuestos, el ahorro, y la planificación financiera. Enseñar a los y las jóvenes cómo gestionar sus recursos económicos de manera efectiva para fomentar su independencia financiera.





Objetivo específico 4

OE4. Dotar a los/las jóvenes de conocimiento y habilidades para una adecuada gestión de los recursos administrativos (legal, sanitaria, educativa y social), y ofrecer asesoramiento y acompañamiento jurídico, legal y administrativo.

Describiremos las actuaciones llevadas a cabo en relación con este objetivo.



Asesoramiento Personalizado en Trámites y Obtención de Documentación: Ofrecer sesiones de asesoramiento jurídico y administrativo individualizado para apoyar a los y las jóvenes en la realización de trámites administrativos y la obtención de documentación. Esto incluirá asistencia directa en la preparación y presentación de formularios, así como en la recopilación de documentos requeridos para procesos legales, sanitarios, educativos y sociales.



Se llevarán a cabo **Acompañamientos Individualizados** en función de las necesidades de cada joven, incluyendo asistencia presencial a recursos públicos, apoyo en la comprensión de procedimientos administrativos y mediación intercultural en caso de barreras lingüísticas.

1. Ámbito legal y jurídico:

Asesoramiento en la renovación de permisos de residencia o trabajo.

Acompañamiento en trámites de solicitud de asilo o protección internacional.

Información y apoyo para solicitar la nacionalidad española.

Preparación de documentación para procesos judiciales de jóvenes migrantes.

Acceso a servicios de orientación jurídica gratuita y conexión con abogados especializados.



AFASODE
ASOCIACIÓN DE FAMILIAS SOLIDARIAS
PARA EL DESARROLLO



Junta de Andalucía
Consejería de Inclusión Social,
Juventud, Familias e Igualdad

2. Ámbito sanitario:

Ayuda para solicitar la tarjeta sanitaria andaluza.

Acompañamiento en el alta en el Sistema Andaluz de Salud (SAS).

Apoyo para obtener citas médicas, derivaciones o tratamientos continuados.

Mediación intercultural en consultas médicas, especialmente en casos de barrera idiomática.

Acceso a programas de salud mental o atención psicológica juvenil.

3. Ámbito social:

Empadronamiento en el municipio.

Alta en programas de orientación y acompañamiento social.

Contacto y coordinación con servicios sociales comunitarios.

Tramitación de cuenta bancaria y cuenta de ahorro.

En el marco del acompañamiento integral que ofrece el proyecto ABRIENDO FRONTERAS, se contempla la realización de acciones formativas específicas orientadas a fomentar la autonomía, la participación activa y el ejercicio responsable de la ciudadanía.

Con este objetivo, se han programado dos talleres fundamentales:

Un **Taller de Burocracia**, enfocado en ofrecer una comprensión práctica de los trámites administrativos más comunes



AFASODE
ASOCIACIÓN DE FAMILIAS SOLIDARIAS
PARA EL DESARROLLO



Junta de Andalucía
Consejería de Inclusión Social,
Juventud, Familias e Igualdad



(documentación legal, empadronamiento, sistema sanitario, educación, etc.), así como en el desarrollo de habilidades para gestionarlos de forma autónoma.

Un **Taller sobre Derechos y Deberes**, destinado a informar y sensibilizar a los/as jóvenes sobre sus derechos como residentes y ciudadanos/as, así como sobre las responsabilidades cívicas, sociales y legales que implica la vida independiente.

OG3 Promover la inclusión laboral de los/as jóvenes, favoreciendo la adquisición de competencias para la empleabilidad.

En el marco del compromiso con la inclusión social y la autonomía de la juventud migrante en situación de vulnerabilidad, el presente proyecto se centra en el fomento de la inclusión laboral como eje clave para la emancipación real y sostenible de los/as jóvenes.

EMPLEO

El acceso al empleo no solo proporciona independencia económica, sino que también constituye un factor esencial de dignidad, participación y pertenencia social. En este sentido, el proyecto persigue como objetivo general promover la inclusión laboral de los/as jóvenes, favoreciendo la adquisición de competencias que mejoren su empleabilidad en un mercado cada vez más exigente.



AFASODE
ASOCIACIÓN DE FAMILIAS SOLIDARIAS
PARA EL DESARROLLO



Junta de Andalucía
Consejería de Inclusión Social,
Juventud, Familias e Igualdad



Objetivo específico 5

OE5. Promover la empleabilidad de los/las jóvenes mediante la realización de un itinerario personalizado de inserción y favorecer el conocimiento y el uso de herramientas BAE (búsqueda activa de empleo), de habilidades personales y competencias profesionales y así como de recursos y entidades de búsqueda de empleo.

Con el fin de mejorar la autonomía, empleabilidad e integración social de los y las jóvenes participantes, el proyecto "ABRIENDO FRONTERAS" contempla una serie de acciones.

Orientación laboral personalizada:

Se ofrecerán sesiones individuales para acompañar a la persona joven en la definición de su objetivo profesional, identificar oportunidades laborales reales y diseñar estrategias de acceso al empleo.

Promoción en competencias clave para el empleo:

Se promoverán las habilidades transversales como comunicación efectiva, trabajo en equipo, resolución de conflictos, responsabilidad laboral, puntualidad y gestión del tiempo.

Talleres de Alfabetización digital: Se realizarán talleres de competencias digitales básicas, navegación segura por Internet, creación y gestión de correo electrónico y procesadores de texto y documentos digitales.

Talleres de Búsqueda activa de empleo: Se realizarán talleres sobre recursos y técnicas de búsqueda de empleo, incluyendo la elaboración de currículum, cartas de presentación, uso de redes profesionales y preparación para entrevistas.

Derivación a programas de empleo externos y entidades colaboradoras: Como parte del acompañamiento integral hacia la inserción sociolaboral, el proyecto contempla la derivación activa de los/as jóvenes a programas de empleo externos y a entidades colaboradoras especializadas en orientación, formación e intermediación laboral.



Objetivo específico 6

OE6. Fomentar la inserción laboral de los/las jóvenes mediante la prospección de empresas colaboradoras, la intermediación laboral personalizada y el seguimiento de los procesos de incorporación, promoviendo su empleabilidad y adaptación en el entorno de trabajo.

El proyecto incluye acciones dirigidas a facilitar la inserción laboral de jóvenes en situación de vulnerabilidad, mediante la identificación de empresas colaboradoras, la intermediación en procesos de selección y el acompañamiento durante su incorporación y adaptación al empleo.



Prospección de empresas locales: Se llevará a cabo la identificación de empresas del entorno dispuestas a colaborar con el proyecto, con el objetivo de facilitar procesos de intermediación laboral y generar oportunidades reales de inserción para los y las jóvenes participantes.

Intermediación laboral y acompañamiento en entrevistas: Se prestará apoyo personalizado durante los procesos de selección, incluyendo la preparación previa y el acompañamiento en entrevistas, cuando sea necesario, para aumentar las posibilidades de acceso al empleo.

Seguimiento de la inserción laboral: Se mantendrá un contacto continuado con las empresas y con los/as jóvenes una vez incorporados/as al puesto de trabajo, con el fin de facilitar su adaptación, resolver posibles dificultades y favorecer la estabilidad en el empleo.

INTEGRACIÓN

OG4. Fortalecer en los y las jóvenes el desarrollo de habilidades sociales y personales que favorezcan su integración en el entorno comunitario y la ampliación de su red de apoyo.

Las habilidades sociales, como la comunicación efectiva, la empatía, la resolución de conflictos y el trabajo en equipo, son fundamentales tanto en el ámbito personal como profesional. Estas habilidades facilitan las interacciones positivas y productivas con los demás, contribuyendo a la formación de relaciones saludables y a una mejor integración en diferentes contextos. Desarrollar estas habilidades ayuda a los y las jóvenes a manejar mejor las situaciones sociales y a enfrentarse con éxito a los desafíos de la vida cotidiana y profesional.

Las habilidades sociales y las redes de apoyo son clave para el bienestar emocional. La capacidad para manejar conflictos, expresar necesidades y mantener relaciones saludables contribuye a una mayor autoestima y estabilidad emocional. La juventud que desarrollan estas habilidades y tienen acceso a una red de apoyo sólida es menos propensa a enfrentar problemas de salud mental y tienen mayores recursos para superar las dificultades.

Las redes de apoyo, que incluyen amistades, familiares, mentorías y profesionales, proporcionan un sistema de soporte crucial para las personas jóvenes. Estas redes ofrecen orientación, asistencia emocional y oportunidades de crecimiento. Tener una red de apoyo sólida contribuye a la resiliencia, ya que los y las jóvenes pueden recurrir a estas conexiones en momentos de necesidad o incertidumbre. La creación de redes también abre puertas a oportunidades laborales, educativas y sociales, facilitando el acceso a recursos y conocimientos clave.

Objetivo específico 7

OE7. Desarrollar en los y las jóvenes habilidades de inteligencia emocional y sociales que les permitan construir una visión realista y positiva de sí mismos/as y de su entorno

Taller de Habilidades Sociales e Inteligencia Emocional:

Organizar talleres interactivos donde los y las jóvenes aprendan a desarrollar y fortalecer las habilidades sociales e inteligencia emocional para mejorar su capacidad de comunicación, manejo de emociones, resolución de conflictos, y autoconocimiento.

Taller de igualdad de género y educación afectiva-sexual:

Espacio formativo orientado a promover la reflexión crítica sobre los roles de género, prevenir relaciones basadas en la desigualdad y fomentar una educación afectivo-sexual saludable, respetuosa y libre de estereotipos.



Objetivo específico 8

OE8. Fomentar el conocimiento del entorno, el idioma, la cultura de acogida y las redes de apoyo social para facilitar la integración social.

Clases de Español como Lengua Extranjera:

Se ofrecerán clases de español adaptadas al nivel y a las necesidades de cada joven, con el objetivo de mejorar sus habilidades lingüísticas y facilitar su comunicación en la vida cotidiana.

Talleres de Adaptación Cultural:

Se impartirán talleres interactivos centrados en la cultura local, abordando costumbres, tradiciones y normas sociales básicas. A través de actividades prácticas y dinámicas se fomentará el entendimiento intercultural y la integración en el entorno.

Talleres de redes sociales de apoyo: Taller orientado a identificar, fortalecer y crear redes personales y comunitarias de apoyo, con el objetivo de mejorar el bienestar emocional, fomentar el sentido de pertenencia y prevenir situaciones de aislamiento.

ACTIVIDADES INTERMEDIACIÓN

Telemática (En todo el territorio andaluz)



OG5. Facilitar la inserción sociolaboral de jóvenes migrantes mediante un servicio de intermediación, que incluya atención telemática, la creación de una bolsa de empleo propia y la conexión directa con empresas del tejido productivo andaluz.

Se implementará un servicio de orientación e intermediación laboral telemática, destinado a jóvenes migrantes de entre 18 y 30 años residentes en Andalucía. Se ofrecerá atención personalizada, y se establecerán vínculos directos con empresas colaboradoras, especialmente del ámbito andaluz, para facilitar oportunidades reales de inserción. Además, se prestará acompañamiento durante los procesos de selección y seguimiento tras la incorporación laboral.

Objetivo específico 9

Establecer un servicio de intermediación laboral telemática, que facilite el contacto directo entre jóvenes migrantes y ofertas laborales ajustadas a sus perfiles

Se establecerá, desde la sede de AFASODE en Cádiz, un servicio de intermediación laboral telemática destinado a jóvenes migrantes de entre 18 y 30 años residentes en Andalucía. Este servicio ofrecerá atención a distancia mediante teléfono, videollamada, correo electrónico y mensajería instantánea, facilitando así el acceso desde cualquier punto del territorio.

El objetivo principal será poner en contacto directo a los jóvenes con ofertas laborales que se ajusten a su perfil, nivel formativo y disponibilidad.



TEMPORALIZACIÓN



TEMPORALIZACIÓN

El proyecto ABRIENDO FRONTERAS se desarrollará a lo largo del año 2026, concretamente entre el 1 de enero y el 31 de diciembre. Durante este periodo, se implementarán de forma simultánea las actuaciones en los cinco RECURSOS RESIDENCIALES distribuidos en las provincias de Cádiz, Sevilla, Granada, Jaén y Almería.

La intervención se estructura en dos grandes fases. La primera, de acogida y diagnóstico, tendrá lugar al inicio del proyecto y estará centrada en la valoración de las necesidades individuales de las personas participantes, la elaboración de sus itinerarios personalizados y la planificación de las acciones a desarrollar. La segunda fase, de intervención continuada, abarcará el resto del año e incluirá el desarrollo de las actividades en las distintas áreas: vivienda, autonomía, empleo e integración.

Las actividades se llevarán a cabo de forma progresiva y adaptada a la disponibilidad y situación de cada joven. Todo el proceso será objeto de seguimiento y evaluación continua, conforme a los procedimientos establecidos en el proyecto.

En cuanto a la temporalización del servicio de INTERMEDIACIÓN LABORAL, la prospección de empresas colaboradoras se llevará a cabo durante el mes de enero, con el objetivo de consolidar una red de contactos sólida. A partir de febrero se iniciará el servicio de intermediación laboral telemática, incluyendo el emparejamiento con ofertas, la atención personalizada y el acompañamiento en los procesos de selección.



CRONOGRAMA 2026

Nos resulta imposible determinar una fecha concreta para cada actuación, ya que trabajamos diariamente actividades contempladas en todas las áreas. No obstante, contemplamos una planificación espacial para ajustar nuestras propuestas y otorgar a cada actuación su espacio, evitando así nos queden áreas sin programar o trabajar.

ACTIVIDAD	1º TRIMESTRE			2º TRIMESTRE			3º TRIMESTRE			4º TRIMESTRE		
	ENE	FEB	MAR	ABR	MAY	JUN	JUL	AGO	SEP	OCT	NOV	DIC
VIVIENDA												
Asignación de Vivienda												
Compra de Alimentos												
Compra productos básicos												
Evaluación Necesidades												
Apoyo Económico												
Organización Transporte												
AUTONOMÍA												
T. Gestión del Hogar												
Clases Cocina-Nutrición												
T. Planificación Financiera												
Ases. Jurídico/Administrativo												
Acomp. Individualizado												
T. Derechos y Deberes												
EMPLEO												
Orientación Laboral												
T. Alfabetización Digital												
T. Búsqueda Activa Empleo												
Derivación Programas Empleo												
Prospección Empresas												

ACTIVIDAD	1º TRIMESTRE			2º TRIMESTRE			3º TRIMESTRE			4º TRIMESTRE		
	ENE	FEB	MAR	ABR	MAY	JUN	JUL	AGO	SEP	OCT	NOV	DIC
Intermediación Laboral												
Acomp. Entrevistas												
Seguimiento Inserción												
INTEGRACIÓN												
T. HH.SS e Int. Emocional												
T. Igualdad Género y Ed. Sex.												
Clases de Español												
T. Adaptación Cultural												
T. Redes Sociales Apoyo												
Intermediación (Andalucía)												

La planificación temporal establecida garantiza una ejecución ordenada, coherente y adaptada a la realidad de los y las jóvenes participantes. Esta organización facilita no solo el seguimiento y la evaluación continua del proyecto, sino también la posibilidad de introducir ajustes cuando sea necesario, asegurando así una intervención flexible, eficaz y centrada en las necesidades reales del colectivo atendido.





RECURSOS

RECURSOS

RECURSOS ECONÓMICOS

El presente proyecto es financiado por la Junta de Andalucía , a través de la presente subvención.

RECURSOS HUMANOS

Para garantizar el éxito del proyecto y lograr los objetivos planteados, es fundamental contar con un equipo altamente capacitado y especializado en las áreas clave del programa. Con este fin, se ha decidido contratar a quince profesionales (repartidos en los cinco recursos de las diferentes provincias; Sevilla, Cádiz, Granada, Jaén y Almería, cuyos perfiles han sido cuidadosamente definidos para asegurar que cuentan con las habilidades y conocimientos necesarios para llevar a cabo el proyecto de manera efectiva y eficiente. Por todo ello, el equipo multidisciplinar se compone:

Un coordinador/encargado que coordinará a el equipo de las cinco provincias . Dos trabajadores/as sociales que coordinen y gestionen todos los recursos. Realizando funciones: Elaboración de informes, elaboración, revisión y evaluación de planes de intervención individualizados para su puesta en práctica, coordinación con el resto del equipo psicosocioeducativo de los recursos, atención a las necesidades de derivación. Cuatro integradores/as sociales, destinados/as a las labores de acompañamiento diario para el desarrollo integral de la persona; Apoyo en el desarrollo de los programas de mejora de la autonomía personal y social, desarrollo de los talleres y demás actividades de soporte social, apoyo a la utilización e integración en recursos comunitarios, colaboración y apoyo del proceso de atención y soporte social.

Un asesor jurídico, especializado en extranjería.



2 mediadores interculturales que atenderá las necesidades específicas de la población atendida que en su mayoría son inmigrantes. Uno de los cuales será un joven que salió del recurso hace dos años.

2 educadores/as sociales para apoyar y reforzar el itinerario de formación.

Un auxiliar administrativo que cubra las tareas administrativas de cara a la justificación del proyecto y de la subvención con la finalidad de atender las demandas y necesidades de la población atendida.

Dos Técnicas Prácticas no Tituladas que desempeñarán tareas operativas y de apoyo directo, aunque siempre bajo la supervisión o coordinación de profesionales titulado/as.



VOLUNTARIADO

La Asociación Familias Solidarias para el Desarrollo (AFASODE) impulsa un Plan Integral de Voluntariado como herramienta estratégica en su labor de apoyo a menores, jóvenes extutelados y familias acogedoras. Este plan articula la participación voluntaria en torno a tres ejes fundamentales: la gestión del voluntariado, su participación activa en la vida asociativa y la formación continua adaptada a las necesidades del colectivo atendido.

Una de las acciones destacadas del plan es la mentoría personalizada a jóvenes migrantes, quienes reciben acompañamiento en aspectos clave de su autonomía. Las personas voluntarias instruyen talleres de organización doméstica, educación en valores, refuerzo académico (lengua, matemáticas e inglés), apoyo en la obtención del carné de conducir y asistencia en el proceso de regularización administrativa para jóvenes de origen inmigrante. Además, el voluntariado colabora activamente en el seguimiento, diseño y evaluación de las actividades del proyecto, demostrando un fuerte compromiso con el proceso educativo y de inclusión social.

Actualmente, el programa cuenta con 26 personas voluntarias distribuidas en distintos recursos. A lo largo de los años, este plan se ha ido ampliando, dando cabida a personas muy diversas que han encontrado en la asociación un espacio desde el cual contribuir a una sociedad más justa e igualitaria. AFASODE proporciona formación, acompañamiento y reconocimiento, fortaleciendo así el vínculo entre voluntariado y comunidad.



RECURSOS MATERIALES

La realización del siguiente proyecto social requiere una variedad de recursos para asegurar su correcta implementación y sostenibilidad. Estos recursos pueden clasificarse en tres categorías principales: recursos materiales fungibles, recursos materiales no fungibles, y recursos de infraestructuras.

A grandes rasgos enumeraremos los principales recursos materiales:

1. RECURSOS MATERIALES FUNGIBLES

Descripción: Son aquellos recursos que se consumen o agotan con el uso y deben ser reemplazados periódicamente.

Papelería: Papel (blanco, reciclado, de colores), sobres, notas adhesivas, tarjetas de presentación.

Escritura y Corrección: Bolígrafos, lápices, rotuladores, marcadores, gomas de borrar, correctores líquidos o en cinta.

Archivo y Organización: Carpetas (con anillas, plásticas, de cartón), archivadores, separadores, etiquetas adhesivas, clips, grapas.

Impresión y Copiado: Cartuchos de tinta, tóner para impresoras, papel fotográfico, papel de impresora, cintas para impresoras matriciales.

Productos de Limpieza: Detergentes, desinfectantes, lejía, limpiacristales, productos multiusos.

Útiles de Limpieza: Paños de limpieza, esponjas, bayetas, mopas, escobas, recogedores.

Artículos de Higiene Personal: Jabón líquido, papel higiénico, toallas de papel, gel desinfectante, guantes desechables.

Bolsas y Contenedores: Bolsas de basura, papeleras y sacos de basura.

Suministros médicos: Gasas, jeringas, medicamentos, alcohol (botiquín).

Material educativo: Hojas de trabajo, marcadores, cartulinas, materiales de arte.

2. RECURSOS MATERIALES NO FUNGIBLES

Descripción: Son aquellos recursos que no se consumen con el uso y pueden reutilizarse durante un período prolongado.

Equipos tecnológicos: Ordenadores, impresoras, proyectores, cámaras, routers.

Mobiliario: Mesas, sillas, estanterías, armarios.

Herramientas y equipos educativos: Pizarras, libros de texto.

Vehículos: Bicicletas (para el transporte dentro del proyecto).

3. RECURSOS DE INFRAESTRUCTURAS

Se refiere a los espacios físicos y las instalaciones necesarias para la realización del proyecto.

RECURSOS PROPIOS

Edificios y oficinas: Espacios para la administración coordinación y planificación del proyecto y aula para formación.

El programa que se presenta se llevará a cabo desde la Asociación AFASODE en 5 provincias andaluzas: Jaén (Martos), Granada, Cádiz (Chiclana de la Frontera), Sevilla y Almería.

Los alojamientos empleados en el marco del proyecto se caracterizan por ser viviendas adecuadas, funcionales y adaptadas a las necesidades de los y las jóvenes participantes. Se ubican en entornos urbanos consolidados, bien comunicados y con acceso a servicios básicos, lo que favorece su integración en la comunidad.

Todas las viviendas cumplen con los requisitos de habitabilidad exigidos, disponen de buena ventilación e iluminación natural, y están distribuidas en tres dormitorios. Además, cuentan con espacios comunes equipados para la vida cotidiana, como cocina, salón y zonas de lavado.

Estos recursos residenciales proporcionan un entorno seguro, digno y estable, que facilita los procesos de autonomía personal, convivencia y desarrollo social de los y las jóvenes vinculados al programa.



Todos los recursos de alojamiento contarán con electrodomésticos: frigorífico, horno, vitrocerámica o cocina de gas, lavadora, microondas. Contienen menaje del hogar suficiente para cubrir las necesidades de las personas usuarias de los recursos. Tiene un seguro de hogar que cubre desperfectos y capacidad de almacenamiento adecuada al número de personas que los habitan. Están cubiertas las necesidades de comunicación vía teléfono e internet, contando con equipos informáticos completos con impresoras y escáneres.

RECURSOS EXTERNOS

Se contará con otros recursos comunitarios de infraestructuras disponibles en el entorno, tales como bibliotecas, centros cívicos, salas polivalentes y espacios municipales, que permitirán complementar las intervenciones del proyecto y fortalecer la vinculación con el tejido social local.



AFASODE
ASOCIACIÓN DE FAMILIAS SOLIDARIAS
PARA EL DESARROLLO



Junta de Andalucía
Consejería de Inclusión Social,
Juventud, Familias e Igualdad



EVALUACIÓN



AFASODE
ASOCIACIÓN DE FAMILIAS SOLIDARIAS
PARA EL DESARROLLO



Junta de Andalucía
Consejería de Inclusión Social,
Juventud, Familias e Igualdad



EVALUACIÓN

Podemos definir la evaluación de programas como “investigación sistemática de los diferentes procesos, efectos y resultados de un determinado programa, proyecto, o intervención que permita establecer su valor y calidad con el fin de que las conclusiones sirvan a la toma de decisiones” (Fernández-Ballesteros, 1995). Uno de los aspectos más relevantes de esta definición, y que lo diferencia de otras prácticas llevadas a cabo para valorar intervenciones, es el hecho de emitir un juicio de valor, esto es, concretar la calidad o el mérito de la intervención pudiendo afirmar sobre la misma si ha sido eficaz, efectiva y/o eficiente. Esta fase es tan importante como el diseño y la puesta en marcha del programa y requiere de la misma atención y esfuerzo que éstas. De hecho, no planificar ni invertir lo necesario en la valoración de la intervención, podría conllevar no tener la certeza de que los recursos destinados al programa estén teniendo los efectos deseados, pudiendo incluso tener efectos contrarios a los pretendidos.

Para que la evaluación de programas sea posible, en ningún caso debe constituir una acción puntual, sino que debe ser un proceso continuo que se inicie con el diseño del programa -estableciendo unos objetivos que permitan una posterior evaluación de los mismos-, continúe durante su funcionamiento -recogiendo toda la información que se precise para poder valorar la calidad del mismo- y se realice tiempo después de que la intervención haya finalizado, pudiendo así comprobar los efectos que el programa ha tenido sobre los y las jóvenes que en él han participado.

La evaluación nos permitirá averiguar el impacto que el programa ha tenido, tanto en el corto como en el largo plazo, sobre las personas participantes, en este caso, los y las jóvenes, pero también cómo se ha desarrollado el servicio ofrecido.

Por tanto, desde nuestra entidad llevamos a cabo una evaluación continua y sistemática contemplada en todas las fases del proyecto y siguiendo métodos cualitativos y cuantitativos que nos permitan medir la realización de las actividades propuestas, los resultados obtenidos en función de los objetivos establecidos y el impacto generado en la población destinataria.



EVALUACIÓN INTERNA DEL PROYECTO

Antes de poner en marcha el siguiente proyecto, el equipo multidisciplinar se reunió para llevar a cabo una evaluación de este, con la finalidad de comprobar la calidad técnica del proyecto, la adecuación al contexto y a lo/as participantes, así como su evaluabilidad y viabilidad. Con el fin de facilitar la evaluación se utilizó una encuesta (Anexo III). Se realizará al comenzar el proceso de formulación del proyecto del próximo año, con la finalidad de implementar mejoras en el nuevo proyecto.

EVALUACIÓN DEL PROCESO

La evaluación de proceso trata de definir el modo en que se está ejecutando el programa, cómo se llevan a cabo las actividades, los recursos utilizados, y en general, si todo se ajusta a lo establecido en el diseño. Nos servirá como estrategia de mejora y detección de posibles deficiencias, permitirá ajustar, reorientar, modificar, reforzar, comprobar... sobre la marcha del proyecto de intervención y evaluar si se están logrando los resultados previstos en los objetivos planteados. Con el fin de facilitar la evaluación se utilizará una encuesta (Anexo IV).





Esta evaluación deberá dar pie a la detección e implementación de mejoras y se llevará a cabo de manera ininterrumpida, sistémica y permanente teniendo en cuenta la coordinación y participación de todos/as los/a implicado/as, tomando en especial consideración la valoración que los y las jóvenes hacen sobre la calidad de la atención recibida.

Procedimientos y frecuencia de las evaluaciones:

Mensualmente la organización se reúne para hacer una valoración interna y formativa del seguimiento de la práctica diaria del proyecto. La información obtenida se recoge en un acta (Anexo VI).

EVALUACIÓN FINAL

Durante el mes de diciembre se llevará a cabo la fase final del proyecto, centrada en la evaluación integral de los resultados obtenidos y la planificación de mejoras para futuras ediciones. Las acciones previstas en esta etapa son:

Recogida y análisis de los datos finales, incluyendo indicadores de impacto, realización y resultado, así como la valoración cualitativa del equipo técnico.

Evaluación global del proyecto en relación con los objetivos previstos y la eficacia de las actividades desarrolladas.

Elaboración de la memoria final, con información sistematizada sobre el desarrollo del proyecto, resultados alcanzados, buenas prácticas identificadas y propuestas de mejora.

Reuniones de cierre con el equipo técnico y entidades colaboradoras para contrastar resultados, compartir aprendizajes y definir líneas de continuidad o ajuste.



RESULTADOS/ INDICADORES

RESULTADOS ESPERADOS

La planificación estratégica del proyecto "ABRIENDO FRONTERAS" se basa en una lógica de intervención clara, coherente y orientada a resultados, permitiendo vincular directamente los objetivos generales y específicos con las actividades previstas y los resultados esperados. Esta metodología asegura una ejecución efectiva, una evaluación sistemática y una orientación constante hacia el impacto social positivo en los y las jóvenes migrantes.

El diseño del proyecto parte de un análisis profundo sobre la realidad de vulnerabilidad que enfrentan los y las jóvenes migrantes al alcanzar la mayoría de edad. Esta población, frecuentemente compuesta por jóvenes migrantes provenientes del Magreb y África Subsahariana, afronta enormes dificultades para lograr la autonomía económica y social debido a carencias formativas, barreras administrativas y una ausencia de redes familiares de apoyo.

Ante esta realidad, el proyecto se articula en torno a dos ejes:

Eje 1. Atención integral a jóvenes migrantes acogidos en recursos residenciales (31 plazas).

OG1: Ofrecer una vivienda digna, manutención y desplazamiento a las personas jóvenes mientras finaliza el itinerario.

OG2: Fomentar la autonomía personal de los/las jóvenes, instaurando un repertorio de habilidades prácticas de vida en el hogar, hábitos saludables y conocimientos para la adecuada gestión administrativa, con el fin de favorecer su emancipación.

OG3: Promover la inclusión laboral de los/as jóvenes, favoreciendo la adquisición de competencias para la empleabilidad.

OG4: Fortalecer en los y las jóvenes el desarrollo de habilidades sociales y personales que favorezcan su integración en el entorno comunitario y la ampliación de su red de apoyo.

Eje 2. Intermediación laboral para jóvenes migrantes de entre 18 y 30 años residentes en Andalucía.

OG5. Facilitar la inserción sociolaboral de jóvenes migrantes mediante un servicio de intermediación, que incluya atención telemática y la conexión directa con empresas del tejido productivo andaluz.

Cada uno de estos Objetivos Generales se concreta en una serie de Objetivos Específicos que estructuran la intervención. Estos objetivos se materializan a través de diversas actividades técnicas y operativas. Cada actividad se vincula a resultados esperados definidos bajo criterios cuantitativos y cualitativos, permitiendo anticipar los efectos inmediatos y verificar el cumplimiento efectivo de los objetivos planteados.

Esta planificación, estructurada en una matriz de intervención (Anexo V), constituye una hoja de ruta operativa que facilita no solo la ejecución del proyecto, sino también su seguimiento y evaluación continua, así como la rendición de cuentas ante entidades financiadoras y la sociedad en general.

INDICADORES DE EVALUACIÓN

Los indicadores de impacto, resultado y realización (Anexo VII, VIII y IX) son herramientas clave en la evaluación del proyecto. Estos indicadores proporcionan medidas concretas y tangibles que permiten evaluar si el proyecto está logrando sus objetivos y cuál es su impacto real en la comunidad beneficiaria. La utilización de indicadores adecuados y relevantes es fundamental para comprender la efectividad de las intervenciones sociales y para informar la toma de decisiones tanto durante la implementación del proyecto como en el futuro.

Los indicadores desempeñan un papel crucial en la evaluación del proyecto al proporcionar una base objetiva para medir el progreso y evaluar el impacto de las intervenciones. Su importancia radica en varios aspectos clave:

Medición del progreso: Los indicadores permiten monitorear el avance del proyecto a lo largo del tiempo, proporcionando una visión clara de si se están alcanzando los objetivos establecidos. Al establecer puntos de referencia claros y medibles, los indicadores ayudan al equipo del proyecto a evaluar su desempeño y realizar ajustes según sea necesario para garantizar el logro de los resultados deseados.

Evaluación de la efectividad: Los indicadores proporcionan una medida objetiva de la efectividad de las intervenciones. Permiten evaluar si las actividades implementadas están generando los cambios previstos y si estos cambios están teniendo un impacto positivo en la vida de las personas jóvenes beneficiarias. Esto es fundamental para garantizar que los recursos se utilicen de manera eficiente y que se maximice el impacto social.

Aprendizaje y mejora: Los indicadores facilitan el aprendizaje organizacional al identificar áreas de éxito y áreas de mejora en el diseño, implementación y gestión del proyecto. Al analizar los datos recopilados a través de los indicadores, se pueden identificar buenas prácticas, lecciones aprendidas y oportunidades de mejora para futuras intervenciones. Esto contribuye a un ciclo continuo de aprendizaje y mejora del proyecto desarrollado.





ANEXOS

ANEXO I



Junta de Andalucía
Consejería de Inclusión Social,
Juventud, Familias e Igualdad



REGISTRO ASISTENCIA FORMACIÓN INTERNA

REG 7.1. REV: 00

Fecha: _____ Lugar: _____
CURSO: _____
Actividad Formativa: _____
Impartida Por: _____ Duración: _____
Documentación que se entrega: _____

RELACIÓN DE ASISTENTES

NOMBRE Y APELLIDOS	NIE	FIRMA	PROYECTO
1.			
2.			
3.			
4.			
5.			
6.			
7.			
8.			
9.			
10.			
11.			
12.			

Observaciones:

Firma y sello:

ANEXO II



Junta de Andalucía
Consejería de Inclusión Social,
Juventud, Familias e Igualdad



ENCUESTA SATISFACCIÓN DE TALLERES

A continuación, le solicitamos evaluar el taller en el que ha participado. Esta evaluación nos ayudará a mejorar aspectos, e incluir temas de su interés para próximos talleres.

Nombre del Taller:

Fecha:

1	El taller fue de mi agrado.	SI	NO
2	El taller tuvo una duración adecuada.	SI	NO
3	La información se entregó con claridad.	SI	NO
4	Los apoyos (diapositivas, imágenes, trípticos, videos) fueron llamativos y pertinentes al tema.	SI	NO
5	¿Qué temas le gustaría trabajar en un próximo taller?		

Gracias por su opinión.

ANEXO III



Junta de Andalucía
Consejería de Inclusión Social,
Juventud, Familias e Igualdad



ENCUESTA DE EVALUACIÓN INTERNA DEL PROYECTO

Indicadores de calidad del programa

Observaciones

Nulo-0. Bajo-1 Medio-2 Alto-3 Muy alto-4

Adecuación a los destinatarios

El programa responde a las necesidades, carencias y demandas detectadas en las personas jóvenes.

0 1 2 3 4

El programa se adapta a las características (nivel sociocultural) de las personas jóvenes.

0 1 2 3 4

El programa cuenta con el apoyo y participación directa por parte de las personas destinatarias.

0 1 2 3 4

Adecuación al contexto

El programa se ajusta a las necesidades de la organización.

0 1 2 3 4

El programa asume la diversidad de contextos y culturas de las personas jóvenes y promueve procesos de cambio basados en el reconocimiento de estas culturas.

0 1 2 3 4

El programa promueve la cooperación con la comunidad.

0 1 2 3 4

Contenido

Existe coherencia de los contenidos formativos con la finalidad del programa.

0 1 2 3 4

Los objetivos se han concretado en propuestas de actuación (actividades, acciones)

0 1 2 3 4

Existe coherencia entre las actuaciones propuestas y los objetivos. Es decir, la puesta en marcha de las actividades ¿implica o puede implicar con bastante ¿Probabilidad el logro de los objetivos planteados?

0 1 2 3 4

La metodología propuesta parece ser apropiada para el desarrollo de los objetivos del programa.

0 1 2 3 4

5. La secuencia de las actividades programadas resulta coherente con relación a los objetivos, destinatarios y recursos planificados.

0 1 2 3 4

Calidad técnica

El programa incluye información detallada y suficiente sobre la población destinataria.

0 1 2 3 4

El programa incluye la redacción clara y precisa de objetivos generales y específicos.

0 1 2 3 4

El programa incluye información detallada y suficiente de la metodología a utilizar.

0 1 2 3 4

El programa incluye información detallada y suficiente sobre los contenidos y actividades a realizar.

0 1 2 3 4

El programa especifica la temporalización del desarrollo de este y los recursos (materiales y humanos) necesarios.

0 1 2 3 4

El programa incluye información detallada y suficiente de la evaluación del propio programa.

0 1 2 3 4

7. Existe coherencia interna entre los diversos elementos componentes del programa y de todos ellos con los objetivos.

0 1 2 3 4

Evaluabilidad

Las actividades propuestas son evaluables por bloques.

0 1 2 3 4

El programa define qué criterios de evaluación puede hacerse con rigor.

0 1 2 3 4

Los objetivos del programa son evaluables (están formulados de forma que pueda comprobarse posteriormente y de una manera objetiva si se logran o no, o en qué medida).

0 1 2 3 4

Viabilidad

Las personas responsables del desarrollo del programa están plenamente capacitadas.

0 1 2 3 4

El programa cuenta con el apoyo del centro y del personal.

0 1 2 3 4

El proyecto es aplicable. Es una oportunidad para las personas jóvenes integrantes del proyecto.

0 1 2 3 4

Existe coherencia entre el nivel de esfuerzo y beneficios.

0 1 2 3 4

Existe racionalidad y viabilidad económica del proyecto.

0 1 2 3 4

ANEXO IV



Junta de Andalucía
Consejería de Inclusión Social,
Juventud, Familias e Igualdad



ENCUESTA DE EVALUACIÓN DE PROCESO – EQUIPO TÉCNICO

Técnico evaluador/a: _____ Fecha: ____ / ____ / ____

Nombre del programa: _____

I. Puesta en marcha del programa

La metodología utilizada es adecuada para los objetivos del programa.

☐ Muy en desacuerdo ☐ En desacuerdo ☐ De acuerdo ☐ Muy de acuerdo

Observaciones:

Los/as jóvenes muestran interés y motivación en las actividades.

☐ Muy en desacuerdo ☐ En desacuerdo ☐ De acuerdo ☐ Muy de acuerdo

Observaciones:

La secuencia de actividades es coherente con los objetivos y recursos.

☐ Muy en desacuerdo ☐ En desacuerdo ☐ De acuerdo ☐ Muy de acuerdo

Observaciones:

Se respeta la planificación prevista (actividades, tiempos, recursos).

☐ Muy en desacuerdo ☐ En desacuerdo ☐ De acuerdo ☐ Muy de acuerdo

Observaciones:

Existe un sistema de registro de información útil para la evaluación.

☐ Muy en desacuerdo ☐ En desacuerdo ☐ De acuerdo ☐ Muy de acuerdo

Observaciones:

II. Contexto de aplicación del programa

El clima general es favorable para la ejecución del programa.

☐ Muy en desacuerdo ☐ En desacuerdo ☐ De acuerdo ☐ Muy de acuerdo

Observaciones:

Las personas responsables y destinatarias muestran satisfacción con el programa.

☐ Muy en desacuerdo ☐ En desacuerdo ☐ De acuerdo ☐ Muy de acuerdo

Observaciones:

Las actividades se adaptan a las características y demandas de los/as jóvenes.

☐ Muy en desacuerdo ☐ En desacuerdo ☐ De acuerdo ☐ Muy de acuerdo

Observaciones:

III. Desarrollo y seguimiento del programa

El grado de consecución de los objetivos es adecuado.

☐ Muy en desacuerdo ☐ En desacuerdo ☐ De acuerdo ☐ Muy de acuerdo

Observaciones:

El ritmo de desarrollo de las actividades es el adecuado.

☐ Muy en desacuerdo ☐ En desacuerdo ☐ De acuerdo ☐ Muy de acuerdo

Observaciones:

IV. Indicadores específicos

Nivel de asistencia y participación de los/as jóvenes:

☐ Muy bajo ☐ Bajo ☐ Adecuado ☐ Alto

Observaciones:

Grado de satisfacción de los/as jóvenes:

☐ Muy bajo ☐ Bajo ☐ Adecuado ☐ Alto

Observaciones:

Nivel de adquisición de competencias previstas:

☐ Muy bajo ☐ Bajo ☐ Adecuado ☐ Alto

Observaciones:

Otros comentarios o propuestas de mejora:

ANEXO V

MATRIZ DE INTERVENCIÓN

OBJETIVOS GENERALES	OBJETIVOS ESPECÍFICOS	ACTIVIDADES	RESULTADOS ESPERADOS
OG1. Ofrecer una vivienda digna, manutención y desplazamiento a las personas jóvenes mientras finaliza el itinerario	OE1. Poner a disposición soluciones habitacionales para las personas participantes en el proyecto	Ofrecer alojamiento y alimentación. Selección y asignación de viviendas.	El 100% de los jóvenes contará con alojamiento adecuado y condiciones dignas durante todo el itinerario. Todos los participantes tendrán garantizada una alimentación suficiente, equilibrada y adaptada culturalmente. Se asignarán eficazmente las viviendas según las necesidades específicas de cada joven.
	OE2. Facilitar los recursos necesarios para que las personas jóvenes puedan cubrir su manutención, desplazamientos y otros gastos personales esenciales	Evaluación de necesidades básicas. Compra de alimentos y productos básicos. Organización de transporte regular.	El 100% de los jóvenes y el 100% de las jóvenes tendrá cubiertas sus necesidades básicas evaluadas individualmente, con atención específica a gastos personales esenciales. Todos lo/as jóvenes recibirán alimentos adaptados nutricional y culturalmente mediante compras semanales planificadas. La totalidad de lo/as participantes dispondrá de medios de transporte organizados para acceder regularmente a actividades formativas, laborales y administrativas, favoreciendo su movilidad e integración social.
OG2. Fomentar la autonomía personal de los/las jóvenes, instaurando un repertorio de habilidades prácticas de vida en el hogar, hábitos saludables y conocimientos para la adecuada gestión administrativa, con el fin de favorecer su emancipación	OE3. Promover a los/las jóvenes habilidades prácticas de vida en el hogar que fomenten su integración, autonomía y el desarrollo de hábitos saludables, que faciliten la transición a una vida independiente	Talleres de Gestión del Hogar. Clases de Cocina y Nutrición. Sesiones de Planificación Financiera.	El 70% de los jóvenes y el 70% de las jóvenes adquirirá habilidades esenciales para gestionar de manera autónoma el hogar, realizando tareas domésticas de forma eficiente. La totalidad de participantes mejorará sus conocimientos sobre nutrición, pudiendo planificar y preparar comidas equilibradas y adaptadas a sus necesidades. Al menos el 85% de los jóvenes y el 90% de las jóvenes aprenderá a gestionar eficazmente sus finanzas personales, incluyendo la elaboración de presupuestos básicos y estrategias de ahorro, fortaleciendo así su autonomía económica.
	OE4. Dotar a los/las jóvenes de conocimiento y habilidades para una adecuada gestión de los recursos administrativos (legal, sanitaria, educativa y social), y ofrecer asesoramiento y acompañamiento jurídico, legal y administrativo.	Asesoramiento Personalizado en Trámites y Obtención de Documentación. Acompañamientos Individualizados: Ámbito legal y jurídico. Ámbito sanitario. Ámbito social. Taller de Burocracia. Taller sobre Derechos y Deberes.	El 100% de los jóvenes y el 100% de las jóvenes recibirá asesoramiento personalizado para la gestión eficaz de trámites administrativos esenciales (legales, sanitarios, educativos y sociales). Todas las personas participantes contarán con acompañamiento individualizado en trámites clave, facilitando su integración y autonomía administrativa. Al menos el 80% de los jóvenes y 80% de las jóvenes mejorará su capacidad para gestionar documentación oficial y realizar trámites administrativos gracias al Taller de Burocracia. La totalidad de las personas participantes adquirirá conocimientos claros sobre sus derechos y deberes, reforzando su capacidad de ejercer una ciudadanía activa e informada.

OBJETIVOS GENERALES	OBJETIVOS ESPECÍFICOS	ACTIVIDADES	RESULTADOS ESPERADOS
OG3. Promover la inclusión laboral de los/as jóvenes, favoreciendo la adquisición de competencias para la empleabilidad.	OE5. Promover la empleabilidad de los/las jóvenes mediante la realización de un itinerario personalizado de inserción y favorecer el conocimiento y el uso de herramientas BAE (búsqueda activa de empleo), de habilidades personales y competencias profesionales y así como de recursos y entidades de búsqueda de empleo	Orientación laboral personalizada Promoción en competencias clave para el empleo Talleres de Alfabetización digital Talleres de Búsqueda activa de empleo Derivación a programas de empleo externos y entidades colaboradoras	El 100% de los jóvenes y el 100% de las jóvenes contará con un itinerario personalizado de inserción laboral ajustado a su perfil, intereses y situación. Al menos el 85% de las jóvenes y el 85% de los jóvenes mejorará sus competencias clave para el empleo, como la comunicación, el trabajo en equipo y la responsabilidad. El 90% de las jóvenes y el 90% de los jóvenes adquirirá habilidades digitales básicas aplicables a la búsqueda de empleo y al entorno laboral. Todos las personas participantes recibirán formación práctica en herramientas y técnicas de búsqueda activa de empleo. Se realizará la derivación de al menos el 80% de los jóvenes y el 100% de las jóvenes a recursos externos de orientación, formación o intermediación laboral para ampliar sus oportunidades de inserción.
	OE6. Fomentar la inserción laboral de los/las jóvenes mediante la prospección de empresas colaboradoras, la intermediación laboral personalizada y el seguimiento de los procesos de incorporación, promoviendo su empleabilidad y adaptación en el entorno de trabajo	Prospección de empresas locales Intermediación laboral y acompañamiento en entrevistas Seguimiento de la inserción laboral	Al menos el 80% de los jóvenes y el 80% de las jóvenes accederá a oportunidades de inserción laboral gracias a la prospección de empresas colaboradoras. El 100% de las personas participantes recibirá apoyo personalizado en los procesos de intermediación laboral y acompañamiento en entrevistas, aumentando sus posibilidades de contratación. Se realizará un seguimiento continuo de los procesos de incorporación laboral, garantizando que al menos el 80% de los jóvenes y el 80% de las jóvenes insertados logren una adaptación satisfactoria al puesto de trabajo.
OG4. Fortalecer en los y las jóvenes el desarrollo de habilidades sociales y personales que favorezcan su integración en el entorno comunitario y la ampliación de su red de apoyo.	OE7. Desarrollar en los y las jóvenes habilidades de inteligencia emocional y sociales que les permitan construir una visión realista y positiva de sí mismos/as y de su entorno	Taller de Habilidades Sociales e Inteligencia Emocional Taller de igualdad de género y educación afectiva-sexual	Al menos el 90% de los jóvenes y el 90% de las jóvenes desarrollará habilidades sociales y emocionales que mejoren su autoestima, autoconocimiento y relaciones interpersonales. La totalidad de las personas participantes adquirirá herramientas para una comunicación más efectiva, la gestión emocional y la resolución de conflictos. El 100% de los jóvenes y el 100% de las jóvenes reflexionará sobre roles de género y relaciones afectivas saludables, fomentando actitudes igualitarias y libres de estereotipos.
	OE8. Fomentar el conocimiento del entorno, el idioma, la cultura de acogida y las redes de apoyo social para facilitar la integración social	Clases de Español como Lengua Extranjera Talleres de Adaptación Cultural Talleres de redes sociales de apoyo	El 100% de los jóvenes migrantes y el 100% de las jóvenes mejorará su competencia lingüística en español, facilitando su comunicación e integración en el entorno. Al menos el 90% de jóvenes, tanto hombres como mujeres, adquirirá conocimientos básicos sobre la cultura, normas y recursos del contexto de acogida, favoreciendo su adaptación social. El 70% de los/las participantes identificarán y ampliarán sus redes personales y comunitarias de apoyo, reduciendo situaciones de aislamiento y fortaleciendo su bienestar emocional.

OBJETIVOS GENERALES	OBJETIVOS ESPECÍFICOS	ACTIVIDADES	RESULTADOS ESPERADOS
OG5. Facilitar la inserción sociolaboral de jóvenes migrantes mediante un servicio de intermediación, que incluya atención telemática, la creación de una bolsa de empleo propia y la conexión directa con empresas del tejido productivo andaluz.	OE9. Establecer un servicio de intermediación laboral telemática, que facilite el contacto directo entre jóvenes migrantes y ofertas laborales ajustadas a sus perfiles.	Servicio de intermediación laboral telemática.	<p>El 100% de las personas usuarias recibe atención telemática personalizada, incluyendo orientación básica.</p> <p>Un mínimo del 70% de los y las jóvenes atendidos accede a una entrevista laboral a través del servicio de intermediación.</p>

ANEXO VI



Junta de Andalucía
Consejería de Inclusión Social,
Juventud, Familias e Igualdad



ACTA DE REUNIÓN DE EQUIPO

Fecha: _____

Hora: _____

Lista de asistentes

Resumen de discusiones

Agenda

Responsabilidades y plazos

Observaciones

ANEXO VII

INDICADORES DE EVALUACIÓN DE IMPACTO

OBJETIVOS GENERALES	INDICADOR	VALOR	MEDIO DE VERIFICACIÓN
OG1. Ofrecer una vivienda digna, manutención y desplazamiento a las personas jóvenes mientras finaliza el itinerario.	<p>Porcentaje de jóvenes segregado/as por género que reportan estar satisfechos con las instalaciones y recursos del programa (alojamiento, alimentación y transporte).</p> <p>Porcentaje de jóvenes segregados/as por genero que permanecen en el programa hasta el final del itinerario.</p> <p>Porcentaje de participantes segregado/as por genero que reciben tarjeta de transporte para desplazarse.</p>	<p>90%</p> <p>70%</p> <p>100%</p>	<p>Cuestionario satisfacción P+18</p> <p>Listado de participantes.</p> <p>Dossier recibi</p>
OG2. Fomentar la autonomía personal de los/las jóvenes, instaurando un repertorio de habilidades prácticas de vida en el hogar, hábitos saludables y conocimientos para la adecuada gestión administrativa, con el fin de favorecer su emancipación.	<p>Porcentaje de jóvenes segregados/as por genero que manifiestan sentirse preparados/as para gestionar de forma autónoma un hogar al finalizar el itinerario.</p> <p>Porcentaje de jóvenes segregados/as por genero que realizan trámites administrativos básicos de forma autónoma al finalizar el proyecto.</p> <p>Porcentaje de jóvenes segregados/as por genero que mantienen hábitos saludables adquiridos (alimentación, higiene, organización doméstica).</p>	<p>70%</p> <p>70%</p> <p>70%</p>	<p>Cuestionario de evaluación Inicial-Final.</p> <p>Cuestionario de valoración de autonomía</p> <p>Cuestionario de valoración de autonomía</p>
OG3. Promover la inclusión laboral de los/as jóvenes, favoreciendo la adquisición de competencias para la empleabilidad.	<p>Porcentaje de jóvenes segregados/as por genero que acceden a una oportunidad laboral con contrato durante o al finalizar el proyecto.</p> <p>Porcentaje de jóvenes segregados/as por genero a quienes se les realiza un itinerario personalizado de inserción laboral.</p> <p>Porcentaje de jóvenes segregados/as por genero que acceden a entrevistas de trabajo gracias a la intermediación del proyecto.</p> <p>Porcentaje de jóvenes segregados/as por genero que creen que están capacitados para encontrar trabajo después de participar en el proyecto.</p> <p>Porcentaje de jóvenes segregados/as por generoque mejoran su empleabilidad a través del desarrollo de competencias clave (comunicación, puntualidad, trabajo en equipo)</p>	<p>80%</p> <p>100%</p> <p>80%</p> <p>80%</p> <p>85%</p>	<p>Copias de contratos laborales.</p> <p>Registro base de datos.</p> <p>Registro base de datos.</p> <p>Cuestionario de evaluación Inicial-Final.</p> <p>Cuestionario de valoración de autonomía.</p>
OG4. Fortalecer en los y las jóvenes el desarrollo de habilidades sociales y personales que favorezcan su integración en el entorno comunitario y la ampliación de su red de apoyo.	<p>Porcentaje de jóvenes segregados/as por generoque muestran una mejora en su capacidad para establecer y mantener relaciones personales positivas.</p> <p>Porcentaje de jóvenes segregados/as por genero que manifiestan sentirse integrados/as en su entorno comunitario al finalizar el proyecto.</p> <p>Porcentaje de jóvenes segregados/as por genero que presentan una mejora significativa en su inteligencia emocional (autoconocimiento, regulación emocional, empatía).</p> <p>Porcentaje de jóvenes segregados/as por genero que adoptan actitudes igualitarias y no discriminatorias en sus relaciones interpersonales.</p>	<p>75%</p> <p>80%</p> <p>80%</p> <p>75%</p>	<p>Cuestionario de valoración de autonomía.</p> <p>Cuestionario de evaluación Inicial-Final.</p> <p>Cuestionario de valoración de autonomía.</p> <p>Cuestionario de valoración de autonomía.</p>

OBJETIVOS GENERALES	INDICADOR	VALOR	MEDIO DE VERIFICACIÓN
OG5. Facilitar la inserción sociolaboral de jóvenes migrantes mediante un servicio de intermediación, que incluya atención telemática, la creación de una bolsa de empleo propia y la conexión directa con empresas del tejido productivo andaluz.	<p>Porcentaje de los/las jóvenes atendidos/as que acceden a un empleo a través del servicio de intermediación.</p> <p>Porcentaje de jóvenes que mantienen el empleo durante al menos 3 meses.</p>	<p>50%</p> <p>70%</p>	Copias de los contratos laborales o vidas laborales.

ANEXO VIII

INDICADORES DE EVALUACIÓN DE RESULTADOS

OBJETIVOS ESPECÍFICOS	INDICADOR	VALOR	MEDIO DE VERIFICACIÓN
OE1. Poner a disposición soluciones habitacionales para las personas participantes en el proyecto.	Número de jóvenes que acceden a una vivienda dentro del programa. Número de mujeres. Número de hombres.	31 5 26	Listado de participantes.
OE2. Facilitar los recursos necesarios para que las personas jóvenes puedan cubrir su manutención, desplazamientos y otros gastos personales esenciales.	Número de jóvenes segregados/as por genero que reciben apoyo económico o en especie para la cobertura de necesidades básicas. Número de jóvenes segregados/as por genero que reciben una Tarjeta de Transporte para desplazarse a actividades formativas, laborales y administrativas.	31 31	Listado de participantes. Dossier recibi.
OE3. Promover a los/las jóvenes habilidades prácticas de vida en el hogar que fomenten su integración, autonomía y el desarrollo de hábitos saludables, que faciliten la transición a una vida independiente.	Número de jóvenes segregados/as por genero que participan en los talleres de gestión del hogar. Número de jóvenes segregados/as por genero que participan en las Clases de Cocina y Nutrición. Número de jóvenes segregados/as por genero que participan en los talleres de Planificación Financiera. Porcentaje de jóvenes segregados/as por genero que mejoran en relación a los hábitos de vida saludables.	28 28 28 80%	Registros de asistencia a talleres. Registros de asistencia a las clases. Registros de asistencia a talleres. Cuestionario de valoración de autonomía.
OE4. Dotar a los/las jóvenes de conocimiento y habilidades para una adecuada gestión de los recursos administrativos (legal, sanitaria, educativa y social), y ofrecer asesoramiento y acompañamiento jurídico, legal y administrativo.	N.º de usuarios/as segregados/as por genero con TIE (Tarjeta de Identificación de Extranjero. Permiso de residencia). N.º de usuarios/as segregados/as por genero con Cartas Nacionales de Identidad. N.º de usuarios/as con Tarjetas Sanitarias o NUSSA. N.º de usuarios/as segregados/as por genero que tienen asignado médico de atención primaria. N.º de usuarios/as segregados/as por genero que tienen Certificado Digital. N.º de usuarios/as segregados/as por genero con certificado de tutela. N.º de usuarios/as segregados/as por genero que tienen asignado número de Seguridad Social. Porcentaje de jóvenes segregados/as por genero que mejoran en relación a la gestión de trámites administrativos. Número de jóvenes segregados/as por genero que participan en los talleres de Burocracia. Número de jóvenes segregados/as por genero que participan en los talleres de sobre Derechos y Deberes.	31 31 28 28 28 31 28 80% 28 28	Registro base de datos. Registro base de datos. Registro base de datos. Registro base de datos. Registro base de datos. Registro base de datos. Cuestionario de valoración de autonomía. Registros de asistencia a talleres. Registros de asistencia a talleres.
OE5. Promover la empleabilidad de los/las jóvenes mediante la realización de un itinerario personalizado de inserción y favorecer el conocimiento y el uso de herramientas BAE (búsqueda activa de empleo), de habilidades personales y competencias profesionales y así como de recursos y entidades de búsqueda de empleo	N.º de usuarios/as segregados/as por genero con demanda de empleo N.º de usuarios/as segregados/as por genero que tienen activo el código 40 en su demanda de empleo. N.º de usuarios/as segregados/as por genero inscrito/as en el Programa de Garantía Juvenil. Número de jóvenes segregados/as por genero que participan en los talleres de Alfabetización digital. Número de jóvenes segregados/as por genero que participan en los talleres de Búsqueda activa de empleo. Porcentaje de jóvenes segregados/as por genero que mejoran en relación al conocimiento y uso de herramientas de BAE	28 25 28 28 28 80%	Registro base de datos. Registro base de datos. Registro base de datos. Registros de asistencia a talleres. Registros de asistencia a talleres. Cuestionario de valoración de autonomía.

OBJETIVOS ESPECÍFICOS	INDICADOR	VALOR	MEDIO DE VERIFICACIÓN
OE6. Fomentar la inserción laboral de los/las jóvenes mediante la prospección de empresas colaboradoras, la intermediación laboral personalizada y el seguimiento de los procesos de incorporación, promoviendo su empleabilidad y adaptación en el entorno de trabajo.	Número de empresas con las que se realiza intermediación laboral efectiva. Número de jóvenes segregados/as por genero insertado/as laboralmente.	20 25	Registro de empresas. Copias de contratos laborales.
OE7. Desarrollar en los y las jóvenes habilidades de inteligencia emocional y sociales que les permitan construir una visión realista y positiva de sí mismos/as y de su entorno.	Número de jóvenes segregados/as por genero que participan en los talleres de Habilidades Sociales e Inteligencia Emocional. Número de jóvenes segregados/as por genero que participan en los talleres de igualdad de género y educación afectiva-sexual. Porcentaje de jóvenes segregados/as por genero que manifiestan haber mejorado sus habilidades de inteligencia emocional y sociales.	28 28 70%	Registros de asistencia a talleres. Cuestionario de evaluación Inicial-Final.
OE8. Fomentar el conocimiento del entorno, el idioma, la cultura de acogida y las redes de apoyo social para facilitar la integración social	Número de jóvenes segregados/as por genero que participan en las Clases de Español como Lengua Extranjera. Número de jóvenes segregados/as por genero que participan en los talleres de Adaptación Cultural. Número de jóvenes segregados/as por genero que participan en los talleres de redes sociales de apoyo. Porcentaje de jóvenes segregados/as por genero que mejoran su competencia en lengua española al finalizar el itinerario. Porcentaje de jóvenes segregados/as por genero que manifiestan haber ampliado sus redes de apoyo social al finalizar el proyecto.	20 28 28 70% 70%	Registros de asistencia a las clases. Registros de asistencia a las clases. Registros de asistencia a las clases. Cuestionario de valoración de autonomía. Cuestionario de evaluación Inicial-Final.
OE9. Establecer un servicio de intermediación laboral telemática, que facilite el contacto directo entre jóvenes migrantes y ofertas laborales ajustadas a sus perfiles	Nº total de jóvenes migrantes segregados por género atendidos/as mediante el servicio telemático de intermediación laboral.	25	Registro base de datos.

ANEXO IX

INDICADORES DE EVALUACIÓN DE REALIZACIÓN

ACTIVIDADES	INDICADOR	VALOR	MEDIO DE VERIFICACIÓN
Ofrecer alojamiento y alimentación. Selección y asignación de viviendas.	Número de viviendas habilitadas y operativas para el alojamiento de jóvenes. Porcentaje de viviendas proporcionadas que cumplen con los estándares de habitabilidad (espacio, ventilación, acceso a servicios básicos).	5 100%	Contratos de alquiler de las viviendas. Fotografías de las viviendas.
Evaluación de necesidades básicas. Compra de alimentos y productos básicos. Organización de transporte regular.	Número de jóvenes segregados/as por genero con evaluación individualizada de necesidades básicas realizada al inicio del itinerario. Número de compras semanales planificadas y realizadas en cada recurso residencial.	31 240	Entrevista Inicial. Tickets o facturas de compra.
Talleres de Gestión del Hogar. Clases de Cocina y Nutrición. Sesiones de Planificación Financiera.	Número de sesiones planificadas e impartidas del taller de Gestión del Hogar. Porcentaje de participantes segregados/as por genero que valoran el taller Gestión del Hogar de manera positiva. Número de sesiones planificadas e impartidas de las Clases de Cocina y Nutrición. Porcentaje de participantsegregados/as por generoes que valoran las Clases de Cocina y Nutrición de manera positiva. Número de sesiones planificadas e impartidas del taller de Planificación Financiera. Porcentaje de participantes segregados/as por genero que valoran el taller Planificación Financiera de manera positiva.	15 70% 15 70% 15 70%	Registros de asistencia a talleres. Cuestionarios de valoración de los talleres.
Asesoramiento Personalizado en Trámites y Obtención de Documentación. Acompañamientos Individualizados: Ámbito legal y jurídico. Ámbito sanitario. Ámbito social. Taller de Burocracia. Taller sobre Derechos y Deberes.	Número de sesiones planificadas e impartidas del Taller de Burocracia. Porcentaje de participantes que valoran el Taller de Burocracia de manera positiva. Número de sesiones planificadas e impartidas del Taller sobre Derechos y Deberes. Porcentaje de participantes segregados/as por genero que valoran el Taller sobre Derechos y Deberes de manera positiva. N.º de usuarios/as segregados/as por genero que reciben Asesoramiento Jurídico. N.º de usuarios/as segregados/as por genero que reciben Asesoramiento Administrativo. N.º de usuarios/as segregados/as por genero que reciben Asesoramiento Penal. N.º de usuarios/as segregados/as por genero con quienes se realiza acompañamiento en temas Jurídicos. N.º de Acompañamientos en temas Jurídicos realizados. N.º de usuarios/as segregados/as por genero con quienes se realiza acompañamientos en temas Administrativos. N.º de Acompañamientos para realizar gestiones en temas Administrativos. N.º de acompañamientos para realizar gestiones en temas Penales.	15 70% 15 70% 20 31 1 20 40 31 150 1	Registros de asistencia a talleres. Cuestionarios de valoración de los talleres. Registro base de datos. Registro base de datos. Registro base de datos. Registro base de datos. Registro base de datos. Registro base de datos. Registro base de datos. Registro base de datos. Registro base de datos.



OBJETIVOS ESPECÍFICOS	INDICADOR	VALOR	MEDIO DE VERIFICACIÓN
Orientación laboral personalizada Promoción en competencias clave para el empleo Talleres de Alfabetización digital Talleres de Búsqueda activa de empleo Derivación a programas de empleo externos y entidades colaboradoras	Orientación laboral personalizada Promoción en competencias clave para el empleo Talleres de Alfabetización digital Talleres de Búsqueda activa de empleo Derivación a programas de empleo externos y entidades colaboradoras	15 70% 15 70% 31 90 31 90	Registros de asistencia a talleres. Cuestionarios de valoración de los talleres. Registro base de datos. Registro base de datos. Registro base de datos.
Prospección de empresas locales Intermediación laboral y acompañamiento en entrevistas Seguimiento de la inserción laboral	Número de jóvenes segregados/as por genero que participan en procesos de intermediación laboral. Número de jóvenes acompañados durante entrevistas.	28 28	Registro base de datos. Registro base de datos.
Taller de Habilidades Sociales e Inteligencia Emocional Taller de igualdad de género y educación afectiva-sexual	Número de sesiones planificadas e impartidas del taller de Habilidades Sociales e Inteligencia Emocional. Porcentaje de participantes segregados/as por genero que valoran el taller de Habilidades Sociales e Inteligencia Emocional de manera positiva. Número de sesiones planificadas e impartidas del Taller sobre igualdad de género y educación afectiva-sexual. Porcentaje de participantes segregados/as por genero que valoran el taller de igualdad de género y educación afectiva-sexual de manera positiva.	15 70% 15 70%	Registros de asistencia a talleres. Cuestionarios de valoración de los talleres.
Clases de Español como Lengua Extranjera Talleres de Adaptación Cultural Talleres de redes sociales de apoyo	Número de sesiones planificadas e impartidas de las Clases de Español como Lengua Extranjera. Porcentaje de participantes segregados/as por genero que valoran las Clases de Español como Lengua Extranjera de manera positiva. Número de sesiones planificadas e impartidas del Taller sobre Adaptación Cultural. Porcentaje de participantes segregados/as por genero que valoran el taller de Adaptación Cultural de manera positiva. Número de sesiones planificadas e impartidas del Taller sobre redes sociales de apoyo. Porcentaje de participantes segregados/as por genero que valoran el taller de redes sociales de apoyo de manera positiva.	15 70% 15 70% 15 70%	Registros de asistencia a talleres. Cuestionarios de valoración de los talleres.
Servicio de intermediación laboral telemática,	N.º total de atenciones telemáticas realizadas por el servicio de intermediación laboral.	50	Registro base de datos.

Cada joven migrante que busca abrirse camino en una nueva tierra lleva consigo una historia de valentía, esperanza y determinación. En sus trayectorias habitan sueños por cumplir, talentos por descubrir y una fuerza que desafía las adversidades. Acompañarles en su proceso de integración no es solo una responsabilidad social, sino un privilegio profundo.

Como entidad comprometida con su desarrollo, creemos en su capacidad para reinventarse, adaptarse y avanzar. No venimos a salvarles, sino a caminar a su lado, a tender puentes donde antes hubo muros, y a generar oportunidades donde otros vieron límites. En cada proceso de inserción, no solo facilitamos empleo: activamos dignidad, autoestima y futuro.

Transformar realidades requiere compromiso, escucha y constancia. Cada paso que damos juntos —por pequeño que parezca— es una victoria colectiva. Porque cuando un joven logra un empleo, accede a un derecho, o se siente reconocido, toda la sociedad avanza. Ellos y ellas no solo nos necesitan: también nos enseñan, nos inspiran y nos recuerdan que una comunidad justa se construye con inclusión, confianza y humanidad.



AFASODE
ASOCIACIÓN DE FAMILIAS SOLIDARIAS
PARA EL DESARROLLO



Junta de Andalucía
Consejería de Inclusión Social,
Juventud, Familias e Igualdad